

*Association*  
**La Ruche & Le Silo**



**30 mai 2023**

**ASSEMBLÉE  
GÉNÉRALE**

# Sommaire

<b>PV des assemblées générales 2022</b>	<b>Page 02</b>
<b>Rapport moral et d'orientation</b>	<b>Page 05</b>
<b>Vie associative</b>	<b>Page 07</b>
La gouvernance de l'association	Page 07
L'équipe de l'association	Page 07
La communication	Page 08
<b>Le rapport d'activité par pôles</b>	<b>Page 09</b>
Le pôle accueil	Page 09
Les ateliers de pratique	Page 12
Le club escalade	Page 13
Le pôle familles	Page 14
Le pôle jeunesse	Page 16
Le pôle numérique	Page 19
Le pôle musiques actuelles	Page 21
<b>Le compte de résultat 2022</b>	<b>Page 23</b>
<b>Le rapport financier 2022</b>	<b>Page 24</b>
<b>Le budget prévisionnel 2023</b>	<b>Page 27</b>

# Procès verbal de l'Assemblée Générale Ordinaire du 28 juin 2022

## Présents :

Mme Sévil MAIGNANT, Présidente de l'association  
Mme Shideh KHETARI, Trésorière de l'association  
Mme Simone DAMBLE, Membre du bureau  
Mme Danielle PERNOT, Membre du bureau  
Mr François ROSSIGNOL, Membre du bureau  
Mr André IWIANOWSKI, Membre du bureau  
Mr Jean-Yves MONIERE, Membre du CA  
Mr Francis DELEU, Association des familles  
Mr RIVEMALE, Maire de Verneuil d'Avre et d'Iton  
Mr REY, Maire délégué de Verneuil d'Avre et d'Iton  
Mme Christine TOUTENELLE, Éluë à la Mairie de Verneuil  
Mr Didier HUSSON, Élu à la Mairie de Verneuil  
Mme Delphine LEPELTIER, Éluë à la Mairie de Verneuil  
Mme Françoise AYRAULT, Ecole de Musique de Verneuil et  
adhérente Mr Michel GIORGETTI, Adhérent  
Mr et Mme KHERIAN, Adhérents  
Mme Josette KROPP, Adhérente  
Mr Patrick LECOUTURIER, Adhérent  
Mr Charles LEDRON, Adhérent  
Mr Benjamin PERUCCA, Adhérent  
Mme Nicole PITON, Adhérente  
Mr Anthony THOUIN, Adhérent

## Excusés :

Mr Julien BOUALLAG, Secrétaire de l'association  
Mme Nathalie NOEL, Présidente de l'Interco Normandie Sud  
Eure Mr Philippe PARRA, Principal de Collège de Vlaminck  
Verneuil Mme Bérengère CLERC, Lycée Porte de Normandie  
Verneuil  
Mme Stéphanie GOUMAS, Département de l'Eure  
Mme Myriam CHAUVIN LE SOURD, Interco Normandie Sud  
Eure Mme Soline LELIEVRE, Interco Normandie Sud Eure  
Mr Laurent FRANCOIS, Interco Normandie Sud Eure  
Mme Nicole BOUCHER, Mairie de Verneuil  
Mr Léo Patrick DAHAN, Mairie de Verneuil  
Mme Laurence MOREL, Chemin d'enfance  
Mr Anthony MAHIEU, Crédit agricole Verneuil  
Mr Antoine BERTIAUX, Crédit mutuel Verneuil

### Invités :

Mr Alain ABADIE, Directeur de l'association  
Mr Thomas DUPONT, Directeur adjoint de l'association.  
Mr Philippe CHARPIN, Caf de l'Eure  
Mr Philippe LELEUX, Caf de l'Eure  
Mme Emilie TESTON, Département de l'Eure  
Mme Mariane ABADIE, Interco Normandie Sud Eure  
Mme Véronique JOBART, CCAS de Verneuil  
Mr Claude GUYON, CCAS de Verneuil  
Mme Louisa PAYS, Crédit Agricole Verneuil

La séance débute à 19h15

### Mot d'accueil :

La présidente souhaite la bienvenue aux membres, aux invités ainsi qu'aux adhérents présents. Elle fait part du bilan de l'année 2021 ainsi que des projets 2022.

### Vote du rapport moral 2021 :

Contre : 0, Abstention : 0 | Le procès-verbal de l'année 2021 a été adopté à l'unanimité

### Vote du rapport d'activité 2021 :

Contre: 0 Abstention : 0 | Le rapport d'activité 2021 a été adopté à l'unanimité.

### Vote du rapport financier 2021 :

Contre: 0 Abstention : 0 | Le rapport financier 2020 a été adopté à l'unanimité.

### Budget prévisionnel 2022 :

#### **Vote : Approbation des comptes annuels, de l'affectation du résultat**

Contre : 0, Abstention : 0 | L'approbation a été adoptée à l'unanimité

#### **Vote : Proposition d'affecter 30 000€ au fond associatif et 16 223,26 € au report à nouveau**

Contre : 0, Abstention : 0 | Les propositions ont été adoptées à l'unanimité.

#### **Vote : Budget prévisionnel 2022**

Contre : 0, Abstention : 0 | Le budget prévisionnel 2022 a été adopté à l'unanimité Le cabinet GCL a félicité l'association concernant la tenue des comptes.

### Questions diverses et interrogations :

M.ROSSIGNOL : Concernant le projet « traits d'union », est-ce que cela ne concerne que les familles qui ont un enfant en situation de handicap ou cela peut concerner une personne handicapée qui a peur d'être stigmatisée ?

C'est un lieu d'accueil et d'information pour les parents ayant des enfants en situation de handicap. Nous ne sommes pas fermés à accueillir des publics adultes, mais le lien sera systématiquement fait avec la MDPH.

Secteur Jeunesse : Soline Bru référente jeunesse nous a fait part que le BAFA et le BAFD coûtent cher et que certaines personnes ne peuvent pas se le payer ainsi que certains jeunes qui ne peuvent pas partir en séjour à cause également du coût du séjour.

La CAF informe que les personnes qui souhaitent passer ces diplômes peuvent demander une subvention ou un prêt. Elles peuvent également faire une demande en ligne sur le site de la CAF concernant l'aide financière individuelle. Concernant les séjours, les familles peuvent demander une aide spécialisée à la CAF (VACAF).

Pourquoi l'État ne finance pas la Ruche ?

L'Etat finance un poste au titre du dispositif FONJEP d'animateur jeunesse et soutient des actions comme avec les "vacances apprenantes" mais cela représente moins de 1% du budget de La Ruche.

Précarité des familles :

Suite aux chiffres donnés par l'association sur la précarité des familles, Delphine LEPELTIER a pris la parole pour exprimer son inquiétude concernant les enfants en particulier sur l'école élémentaire. Il y a 33 % des enfants qui mangent pour 1€. Il y a également un gros problème au niveau de l'absentéisme des enfants. Il faut travailler ensemble afin de trouver des solutions.

Election des administrateurs :

**Bouallag Julien** : candidat sortant, souhaite renouveler son mandat

**Monière Jean-Yves** : candidat sortant, souhaite renouveler son mandat

**Rossignol François** : candidat sortant, souhaite renouveler son mandat

**Pernot Danielle** : candidate sortante, souhaite renouveler son mandat

**Perucca Benjamin** : proposition de candidature. Adhérent au secteur familles

**Thouin Anthony** : proposition de candidature. Adhérent et bénévole sur les concerts  
Silo

**Benjamin PERUCCA**

Contre : 0, Abstention : 0 | Le candidat a été élu à l'unanimité

**Anthony THOUIN**

Contre : 0, Abstention : 0 | Le candidat a été élu à l'unanimité

Mme la Présidente remercie l'ensemble des présents pour leur participation et les invite à prendre le verre de l'amitié.

L'assemblée générale se termine à 22h30.

Sévil MAIGNANT, Présidente de l'association



# Rapport moral et d'orientation

En cet avant dernier jour du mois de mai 2023 ou le dicton nous dit de faire ce qu'il nous plaît, c'est donc avec un très grand plaisir au nom de notre Conseil d'Administration de vous voir aussi nombreux à la Ruche pour notre assemblée générale et de vous souhaiter la bienvenue

Je souhaiterai tout d'abord saluer et remercier d'ors et déjà la présence de nos invités :

- ❖ Mme Tremel, conseillère régionale
- ❖ Mme Noel, la Présidente de l'INSE
- ❖ M Rivemale Maire de Verneuil d'Avre et d'Iton
- ❖ M Rey, Maire délégué de Verneuil
- ❖ M. Charpin, Président de la CAF de l'Eure
- ❖ M. Leleux, Administrateur de la CAF, président de la commission d'action sociale
- ❖ Mesdames, messieurs les Maires et leurs représentants
- ❖ Mme Deschamps de la mission locale
- ❖ Mme Pays, du Crédit Agricole
- ❖ Les représentants des espaces de vie sociale

Nous retrouver pour ce moment marquant de la vie associative et statutaire est toujours un moment agréable car c'est l'occasion de vous faire partager nos actions et nos réalisations de l'année écoulée et nos ambitions de l'année à venir. 2022, année où nous avons eu le sentiment de retrouver enfin une activité conforme à celle d'avant covid.

Enfin, quand je dis conforme, c'était sans compter sur cette triste date du 24 février 2022, ou la Russie envahit l'Ukraine violant ainsi son intégrité territoriale. c'est la sidération qui nous toucha tous, mais très vite, c'est un immense élan de solidarité qui s'est organisé pour des collectes et accueillir les réfugiés, déplacement humain le plus important en Europe depuis la Seconde Guerre mondiale. Notre association comme beaucoup d'autres collectifs y participa et la collecte initiée à dépassé tout ce que nous avons pu espérer. Lors de la déambulation que nous vous proposerons tout à l'heure vous pourrez le vérifier.

L'année 2022 fut aussi la période d'élaboration et de validation de notre nouveau projet social pour la période de 2023 à 2027. S'appuyant sur une démarche de co-construction collective, il vient réaffirmer les enjeux et objectifs qui seront les nôtres pour les 5 prochaines années, à savoir:

- Être un lieu de proximité à vocation globale, familiale et intergénérationnelle qui accueille tous les publics
- Etre un lieu d'animation de la vie sociale permettant d'exprimer , de concevoir et de réaliser leurs projets
- Être un lieu des possibles, un espace ouvert à tous conçu par et pour les habitants

L'association à poursuivi son développement et cela se ressent sur l'ensemble des pôles ou l'augmentation du nombre d'adhérents est un des signes révélateurs et sur le nombre d'actions et de projets portés par la Ruche § le Silo

Sur le plan financier, nous poursuivons la stabilisation de notre modèle socio-économique et le résultat positif de cette année nous amène à maintenir un fond associatif nous permettant de faire face aux aléas budgétaires notamment ceux liés aux appels à projets toujours sources d'incertitudes et aux fortes pressions budgétaires qui pèsent sur nos financeurs.

Je profite de ce moment pour remercier vivement l'ensemble du conseil d'administration de son implication et qui m'accompagne avec bienveillance dans cette belle aventure que celle de conduire une telle association. Et puis, pour l'ensemble des partenaires qui nous soutiennent et nous accompagnent dans la mise en œuvre de notre projet c'est vous dire tout simplement merci. Merci pour l'écoute et la disponibilité que vous nous consacrez, merci pour le soutien financier que vous nous apportez, merci aussi pour la confiance que vous nous accordez pour mener à bien ce projet collectif et partagé.

Cette reconnaissance de vous tous, on la doit beaucoup à l'équipe de salariés et de bénévoles. Cette forte implication au quotidien chez chacun d'entre eux est une véritable force et d'une richesse incroyable. Les uns et les autres œuvrent patiemment à tisser des liens avec les publics et les partenaires. C'est la marque d'un attachement fort aux valeurs d'éducation populaire que porte notre association et j'en suis fière.

Avant de conclure, parlons un peu 2023 avec les projets déjà mis en place comme le transport solidaire coordonné par familles Rurales, qui s'installe positivement dans le paysage de la mobilité et de la solidarité ou celui de « traits d'union » qui est un temps d'accueil ouvert tous les mercredis de 16h30 à 18h00 pour les parents ayant des enfants en situation de handicap ou à besoins éducatifs particuliers. c'est aussi le développement des actions hors les murs (comme les concerts, 6 prévus cette année) ou la participation à de nombreuses manifestation (fête des voisins, parcours du coeur, puis il y a ceux qui émergent et qui nous l'espérons verront le jour dès que possible comme l'extension du pôle numérique avec la création d'un fablab à la Gare. A ce sujet nous avons grâce au soutien financier conséquent de la Région Normandie dans le cadre de l'appel à projet "Normandie Connectée" pu initier notre projet "inclusion, innovation et parentalité numérique" à travers l'acquisition de machines numériques (comme une imprimante 3D, un plotter de découpe ou encore une presse à chaud) et j'en profite pour vous présenter Jordan , le nouveau conseiller numérique qui remplace Julien parti vers d'autres aventures professionnelles

Permettez moi aussi d'avoir pour cette occasion une pensée toute particulière pour Christine, notre comptable, nous lui transmettons tous nos vœux de prompt rétablissement. C'est aussi l'occasion de vous présenter Lydie, qui remplace Christine le temps de son absence et que je remercie vivement pour tout le travail effectué pour préparer sur le plan comptable cette AG, alors qu'elle est arrivée fin mars.

En forme de conclusion je me permettrai de reprendre la citation inscrite sur la porte du bureau d'Alain: "Ceux qui pensent que c'est impossible sont priés de ne pas déranger ceux qui essayent" belle devise qui je pense nous ressemble.



Je vous remercie.

Sévil MAIGNANT

# Vie associative

## La gouvernance :



## Fonctionnement : organe interne de l'association

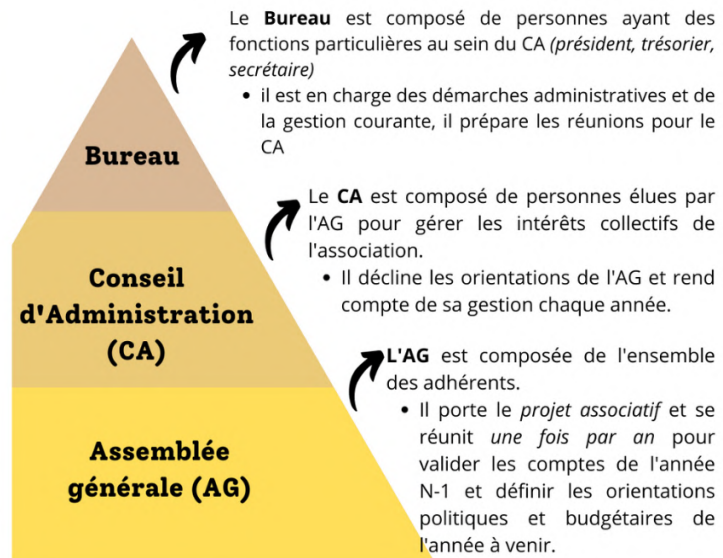

## L'équipe de l'association (organigramme 2022) :

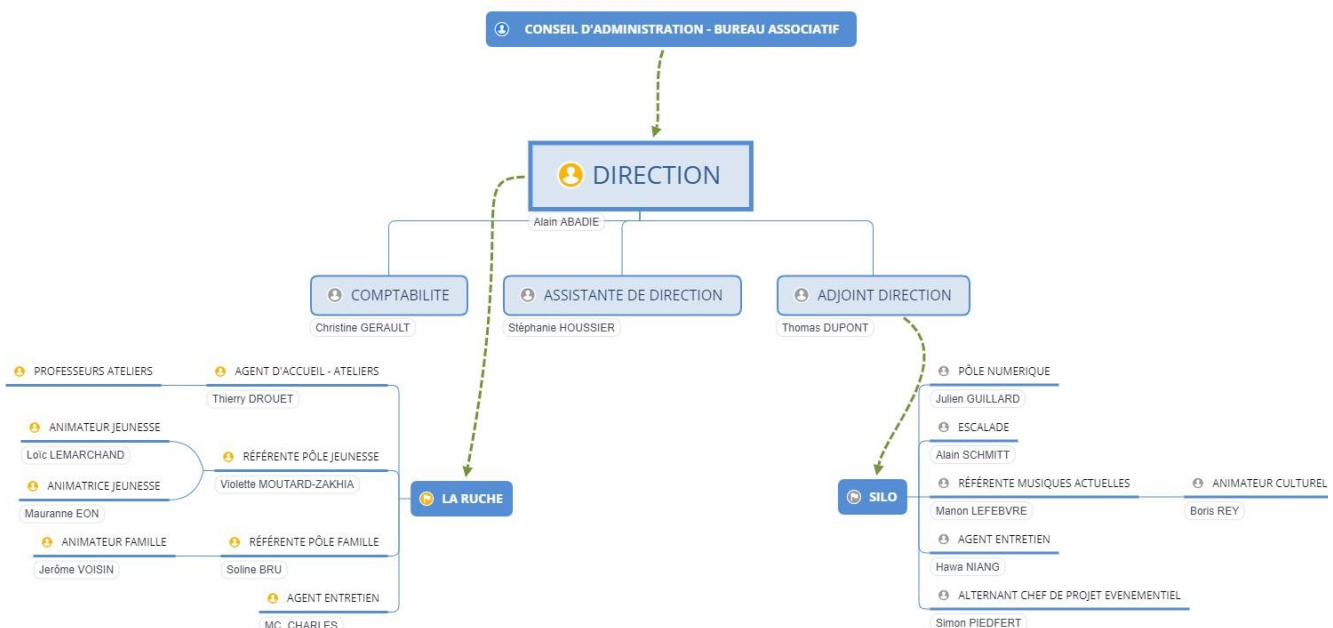



## La communication :

### → Quelques chiffres

8255 visiteurs uniques sur notre site Internet avec 12411 sessions en 2022. Une visibilité qui continue de s'accroître grâce à l'attention particulière apportée à la présence en ligne de l'association (référencement et partage des contenus sur les réseaux sociaux).

Plus de 50% de taux d'ouverture de la newsletter mensuelle, un très bon chiffre par rapport à la moyenne nationale qui est d'environ 22 %, témoignant d'une bonne gestion des lecteurs abonnés.

Une augmentation de l'audience sur les réseaux sociaux pour l'ensemble des pôles de l'association avec plus de 1200 nouveaux lecteurs en 2022. Là encore, le travail de référencement dans les agendas culturels et le partage des contenus en ligne porte ses fruits.

### → Zoom sur : La refonte du site web de l'association avec une meilleure visibilité sur les mobiles

A l'été 2022, l'ensemble des fonctionnalités et la mise en page du site Internet de l'association ont été revues pour un affichage plus performant et une bien meilleure lisibilité du site sur les mobiles. Une mise à jour bienvenue puisque depuis la rentrée suivante, les consultations du site et de l'actualité de l'association sur mobile atteignent 53% des sessions du site.

Cette mise à jour permet d'affirmer la nouvelle identité visuelle de l'association dans la continuité du travail de 2021 pour déterminer un nouveau nom et un nouveau logo.



### → Objectifs

- ❖ Harmoniser les contenus des différents pôles inégalement représentés (visibilité limitée de la mobilisation pour les réfugiés ukrainiens ou encore ;
- ❖ Renforcer l'identité visuelle de l'association au delà des supports numériques (signalétique).

# Le Rapport d'activité 2022

## Le pôle accueil

### → Quelques chiffres

**756 adhérents** au 31/12/2022 dont 64 % de femmes

**133 personnes** ont eu accès au point justice Entre le 1er janvier et le 30 mars 2022

**95 % des usagers** sont du territoire de l'INSE (95 % en 2021)

**68 % résident** sur le bassin de Verneuil (60% en 2020)

**57 % des rendez-vous** sont une première visite

Tranche d'âge	
0-3 ans	2 %
4 - 6 ans	7 %
7- 12 ans	28 %
13 - 18 ans	12 %
19 - 25 ans	3 %
26 - 60 ans	28 %
+ de 61 ans	21 %

Partenaires	Nombre de rendez-vous
Conciliateur de justice	28 %
Ecrivain public	39 %
Avocats	7 %
CAF	7 %
CIDFF	6 %
ADIL	7 %
ADAEA	4 %
AVEDE	8 %
UDAF	1%

## → Temps forts

### **Transfert du point justice**

à la **Maison France Service** au 1er avril 2022,  
située à la Maison DUFOUR

**Participation au Forum « coup de pouce pour vos droits »** organisé par l'INSE le 27 octobre 2022

**Participation au réseau des acteurs de l'accès aux droits**, animé par l'INSE

**Mise en place du transport solidaire** sur le territoire de Verneuil en janvier 2022

## → Zoom sur notre écrivaine publique : Françoise FRENDO



Françoise FrenDO a commencé à fréquenter l'association en tant que bénévole. Et depuis 2018, elle a intégré l'association en tant que salariée **écrivaine publique** à la permanence du point justice de Verneuil d'Avre et d'Iton.

Elle a longtemps travaillé dans le **domaine social**. Aujourd'hui, elle est présente pour vous accompagner dans la rédaction de vos documents administratifs.

L'objectif de l'écrivaine est d'accueillir toute personne ayant besoin d'accompagnement sur la lecture, la compréhension ou la rédaction de documents administratifs, juridiques, professionnels ou personnels.

Sur ce service, elle accueille les personnes qui rencontrent des **difficultés dans la rédaction**. Ce service est également indiqué pour des personnes souffrant **d'illettrisme, voire d'analphabétisme**. Il est **gratuit et anonyme**.

Elle peut être sollicitée pour des demandes variées : **des courriers privés (CV, lettre de motivation...), des démarches administratives (demande de prestation caf, dossier retraité, préavis pour quitter un logement...), des lettres personnelles (pour la famille, amis ou autres), des dossiers juridiques (contestation de facture...), des informations sur des réglementations de lois**. La rédaction du document se fait soit en version **papier ou numérique**.

## → Objectifs

Toute personne, quels que soient son âge, sa nationalité, sa situation administrative sur le territoire français, son niveau de vie ou son lieu de résidence, doit pouvoir, en-dehors de tout procès :

Connaître ses droits et ses obligations,

Être informée sur les moyens de les faire valoir ou d'exécuter ses obligations

L'orientation vers les organismes, les services ou professionnels chargés d'assurer ou de faciliter l'exercice des droits,

Aider à l'accomplissement des démarches nécessaires à l'exercice d'un droit ou l'exécution d'une obligation,

Bénéficier de consultations juridiques et d'assistance pour la rédaction ou la conclusion d'actes juridiques.

## → Perspectives 2023

- ❖ Maintenir le travail d'orientation des publics vers le nouvel Espace France Service.
- ❖ La mise en place du transport solidaire coordonné par l'association familles Rurales
- ❖ Permanence de l'écrivaine à la Ruhe les mercredis et jeudis après-midi de 14h à 16H

# Les ateliers de pratique

## → Quelques chiffres

**327 adhérents** sont inscrits sur les ateliers de pratiques (273 en 2021)

**28 ateliers** proposés sur l'année 2022 et 4 ateliers annulés

**60 enfants** fréquentent un atelier de pratiques (36 enfants en 2021)

**2 nouveaux ateliers** : baby gym et twirling

**250 femmes sont inscrites** sur les ateliers **soit 91%** du public adhérent sur les atelier

## → Temps forts

**Notre porte ouverte** organisée le dimanche 4 septembre 2022 au sein des locaux de la Ruche. Nous avons pu organiser ce temps dans de bonnes conditions. La fréquentation du public est toujours aussi importante lors de cette journée

## → Zoom sur



### **Daniel CLAISSE, référent bénévole du club photo**

Adhérent au club photo depuis sa création, Daniel en est aujourd'hui le référent et principal animateur. Passionné de technique photo, il est l'auteur de plusieurs expositions présentées au Silo et à contribué à tous les projets collectifs de ces dernières années.

Aujourd'hui, Daniel passe près de 7 heures par semaine auprès des deux groupes d'adhérents du club photo et continue à fédérer nos photographes passionnés autour de projets innovants.

## → Objectifs

- ❖ Une diversité d'activités sportives, artistiques et culturelles pour tous les publics
- ❖ Favoriser la libre expression et le développement de la créativité de chacun.
- ❖ Poursuivre la promotion des activités tournées vers le mouvement et la dépense d'énergie dans des objectifs de confort

## → Perspectives 2023

- ❖ Développer de nouvelles activités s'appuyant sur les retours et propositions de nos adhérents
- ❖ Maintenir la qualité d'accueil de nos publics
- ❖ Pouvoir valoriser les ateliers de pratique et le travail des intervenants

# Le club escalade

## → Quelques chiffres

**117 adhérents** présents sur l'année dont 52 hommes et 65 femmes;

**93 adhérents sont des jeunes** pour 22 grimpeurs adultes

**75 heures de mobilisation des bénévoles** dans les temps forts de la vie du club;

**3 stages de pratique en falaise ou dans des structures de bloc** ont été proposés aux adhérents pour enrichir leur expérience de l'escalade et restituer leurs fondamentaux.

## → Zoom sur la mobilisation des bénévoles

Cette année encore, les adhérents bénévoles ont été au rendez-vous pour accueillir de nouveaux grimpeurs lors des portes ouvertes, pour entretenir l'équipement ou encore pour venir ouvrir de nouvelles voies et ainsi renouveler l'expérience des grimpeurs à la rentrée. Une implication qui marque la distinction entre un club de pratique sportive et un atelier.

## → Objectifs

- ❖ Pérenniser les sorties dans des structures d'escalade et des falaises de la région ;
- ❖ Développer les partenariats avec des structures du territoire (prestations de groupes, mises à disposition) pour favoriser la pratique de ce sport intergénérationnel dans le sud de l'Eure ;
- ❖ Aller à la recherche de nouvelles actions de financements au profit du club et questionner l'affiliation du club à la fédération nationale en l'absence d'implication dans des compétitions.



Sortie en falaises



Les bénévoles en renfort



Accessible aux plus jeunes



Renouvellement des voies



# Le pôle familles

## → Quelques chiffres

147 adhérente sur le pôle familles et adultes

17 personnes sont parties au séjour familles à Deauville durant l'été 2023

37 participants à l'atelier "Familles créatives" dont 22 enfants

12 enfants ont intégré le CLAS (contrat local d'accompagnement à la scolarité) et 4 ont été sur liste d'attente

## → Temps forts

- un **changement de l'équipe** avec l'arrivée de l'animateur en avril 2022 et d'une référente en septembre 2022.
- une **transformation du pôle familles en pôle familles et adultes** avec des nouvelles propositions d'organisation.
- un **réaménagement des espaces** pour les animations (avec du mobilier existant)
- une expérimentation d'un **projet santé et nutrition** en partenariat avec les espaces de la vie sociale du territoire
- une **création d'un l'accueil "traits d'union"** pour les familles ayant des enfants en situation de handicap ou à besoins éducatifs particuliers
- un **développement des ateliers socio esthétiques** dans le cadre des ateliers bien-être pour les adultes





## → Objectifs

- ❖ Renforcement de lien parental : Conscient des besoins des familles en situation de précarité le pôle familles et adultes oeuvre pour proposer des actions innovantes et adaptées visant à favoriser le bien être des enfants et des parents et ainsi la création d'un lien parents/enfants de qualité.
- ❖ Renforcement du lien social : en accompagnement des habitants en situation d'isolement, le pôle familles et adultes favorise, grâce aux projets collectifs, l'implication dans la vie associative et locale et ainsi contribue au pouvoir d'agir de la population.
- ❖ Renforcement du lien partenarial et du réseau local : en développant sa capacité à faire ensemble, le pôle familles et adultes s'inscrit dans une dynamique de territoire pour proposer des projets expérimentaux permettant de répondre à des problématiques ou des spécificités locales.

## → Zoom sur

### Projet EquilibreS

En 2022, la Ruche en coopération avec les 3 structures de l'AVS, le Lycée de Chambray CREE et le service Sport de l'INSE a expérimenté le projet "Equilibre'S". A travers des actions telles que des repas partagés, des ateliers cuisine, des animations jardinage et des initiations sportives la population a été sensibilisée aux problématiques de nutrition et d'hygiène de vie. Ce projet a connu un grand succès auprès de nos publics. Les nombreux ateliers menés au sein des différentes structures mais également en commun ont été des temps de lien social, l'occasion d'apprendre ou de réapprendre des recettes, de partage, de convivialité, d'entraide mais aussi et surtout de mixité sociale, culturelle.



## → Perspectives 2023

- ❖ Le développement des **actions "hors les murs"**
- ❖ La création d'**une journée festive sur la parentalité** en co-organisation avec le pôle numérique
- ❖ La création d'**un nouvel espace créateur de lien social** à la Ruche "la Tisanerie" (café solidaire, café prévention, café des bébés, café projets)
- ❖ L'organisation d'**un weekend pour les adultes**
- ❖ Le recrutement d'un service civique en renfort sur les actions parentalité
- ❖ Le développement des actions parentalité "petite enfance" (signer avec son enfant, café des bébés)

## Le pôle jeunesse

### → Quelques chiffres

**178 jeunes** ont fréquenté le pôle jeunesse en 2022, soit une augmentation de 26% (en périscolaire le soir ou encore les mercredis et vacances scolaires);

**241 jours d'ouverture** du pôle jeunesse durant l'année;

**16251 heures de présence des jeunes** (soirs, mercredis, vacances scolaires);

### → Temps forts

**Le départ de la référente** jeunesse, Soline (devenue référente pôle famille adulte), remplacée sur ce poste par Violette (animatrice jeunesse).

**Le recrutement d'un alternant BPJEPS**, ancien jeune adhérent du pôle jeunesse, pour renforcer l'équipe et poursuivre les actions citoyenneté.

**Une belle sortie réalisée avec le pôle famille** sur les vacances de Noël.

**Des animations hors les murs** dont un "escape game" en jeux de plateau (Unlock), un vendredi soir à la médiathèque de Bourth (7 jeunes, 3 familles et un adulte seul non adhérent à l'association).

**La co-organisation des jeunes avec le Silo** d'un après midi et d'une soirée blind test pour

**4 séjours** (chantier jeunes bénévoles, rencontres européennes de la jeunesse en Allemagne, séjour sportif à Annecy en été, séjour culturel à Lille en octobre);

**2 nuits dans des tentes** installées dans le jardin de la Ruche et **un mini camp** d'une nuit à la ferme des bisons pendant les vacances scolaires.

les structures jeunesse de l'INSE et le grand public.

**La participation des jeunes à l'événement solidaire "Le Père Noël est un Rockeur"** : La collecte de jouets et la réalisation d'interview radio.

**Une formation: être à l'aise à l'oral**, pour préparer les épreuves du bac et du brevet.

La création d'un club "jeu de rôle", porté par un jeune sur les mercredis.



Club Jeux de rôles

Action hors les murs à Tillières



Blind test

Interview radio

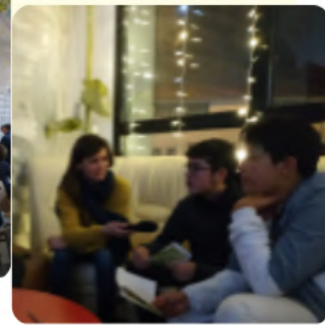

## → Objectifs

- ❖ Accompagner les jeunes à être autonomes, notamment par l'acquisition d'une mobilité
- ❖ Participer à l'apprentissage de la citoyenneté chez les jeunes, dans la compréhension et la mise en place de celle-ci
- ❖ Participer à l'apprentissage du "vivre ensemble"
- ❖ Favoriser l'accès des jeunes à la culture et au numérique

## → Zoom sur deux séjours

### Le projet des REJ 2022

8 jeunes Français ont pu rencontrer 8 jeunes Allemands, 8 jeunes Roumains et 8 jeunes Polonais, avec lesquels ils ont vécu pendant 11 jours à Trébur en Allemagne. Des sorties, un repas international, des activités sportives, un atelier de réflexion autour du phénomène de l'exclusion ainsi que des ateliers artistiques ont pu être réalisés. Deux projets ont vu le jour à la fin du séjour: un spectacle de danse moderne/jazz ainsi qu'une représentation théâtrale réalisée au sein de la salle des fêtes de Trebur devant les parents et élus allemands. Cette rencontre interculturelle a été une expérience riche pour les jeunes et l'équipe d'animation et a permis l'exploration d'une identité européenne à travers la vie quotidienne et la réalisation d'activités en commun.



### Le Chantier jeunes bénévoles 2022

Du 11 au 15 Juillet 2022, 12 jeunes bénévoles ont redonné vie à un jardin situé derrière l'ancien presbytère de Francheville. Ils y ont créé un espace de convivialité pour petits et grands: création de mobilier de jardin, réalisation de grands jeux en bois, panneau et mandala sensoriel...



Toutes ces réalisations ont été créées et imaginées avec les jeunes et une intervenante plasticienne sensible au zéro déchets. Elle leur a permis de découvrir des techniques de bricolage et de reconversions d'objets du quotidien donnés par des habitants et commerçants locaux de Verneuil et Francheville. Ce jardin accueille également un très joli banc, chef d'œuvre des bacs pro chaudronnerie donné par le lycée de Verneuil. Un temps de valorisation du projet a eu lieu avec les parents, habitants, partenaires et élus locaux et les jeunes sont repartis soudés et fiers de leurs réalisations.

### → Perspectives 2023

- ❖ La création de "goûters locaux" par le développement d'un partenariat avec des producteurs locaux .
- ❖ Réaménager la cuisine et un espace d'accueil des parents.
- ❖ Recruter un nouvel animateur pour renforcer l'équipe jeunesse.
- ❖ Développer de nouvelles actions au collège (nouveau club et projet de sensibilisation aux addictions).
- ❖ Organiser une semaine dédiée au développement durable en impliquant les jeunes dans le processus de réaménagement de leur foyer.
- ❖ Continuer de développer la transversalité des pôles par des actions communes.

# Le pôle numérique

## → Quelques chiffres

**208 jours d'ouverture du cyber-espace** (temps d'accueil gratuit et sans rendez-vous pour l'accès à internet, assistance administrative, petit dépannage et prise en main...)

**1218 usagers accueillis et accompagnés** sur le temps du cyber-espace (111 usagers par mois en moyenne). Cela représente une hausse de fréquentation de 9% par rapport à 2021

**59 usagers accompagnés spécifiquement pour accéder aux services de la CAF** (soit une baisse de 48% liée à l'ouverture de la Maison Frances Services.

**19 ateliers et stages informatiques** (pour 99 participants au total). Activités développées par le Conseiller Numérique France Services.

**13 après-midi dédiées au public jeunesse** dans le cadre de l'espace geek et **42 heures d'ateliers de conservation en langue française** pour le public adulte.

**125 heures d'ateliers numériques à destination de travailleurs en situation de handicap** de l'ESAT de Verneuil (soutien informatique et mobilité).

## → Temps forts

Proposition de nouvelles thématiques de stages et d'ateliers en direction des actifs (impression 3d, gestion automatisée des mails...) avec des créneaux en soirée.

Développement du club photo grâce, entre autres, à l'investissement du bénévole en charge Daniel Claisse qui a su fédérer de nouveaux photographes amateurs et mener à la réalisation d'une superbe exposition en extérieur intitulée : "Ma Normandie", avec le soutien de la ville de Verneuil.

Animation du réseau partenaires avec des rencontres sur la thématique de l'accès au droit, des rendez-vous avec les conseillers numériques du département et avec l'équipe de la maison France Services de Verneuil.



NUMÉRIQUE

Nouveau : ateliers numériques en



Soutien informatique (ESAT)



NUMÉRIQUE

Des idées plein la tête pour l'espace



## → Les objectifs

Développement du réseau local des acteurs du numérique pour mieux accompagner les usagers face à une dématérialisation subie.

Poursuivre le développement d'actions s'adressant aux plus jeunes et aux actifs (Ateliers numériques, initiation aux nouvelles technologies, accompagnement de démarches administratives en ligne en partenariat avec la Maison France Services).

Proposer des ateliers de réparation de matériel informatique dans l'esprit des "repair café" à destination des personnes non équipées pour favoriser leur accès à l'autonomie, donner une seconde vie à du matériel destiné au recyclage et faire la promotion de systèmes d'exploitation comme linux ou encore de logiciels alternatifs, gratuits et/ou libres.

S'inscrire dans le réseau des Espaces Publics Numériques et développer significativement le projet numérique de l'association sur les thèmes de la parentalité et de la fabrication numérique, se dotant ainsi de nouvelles compétences et de moyens pour faire émerger des initiatives d'habitants.

## → Zoom sur



### EXPOSITION "MA NORMANDIE" PAR LES ADHÉRENTS DU CLUB PHOTO

Avec le soutien renouvelé du service culturel de la ville de Verneuil, le club photo a marqué l'année avec un nouveau projet photo exposé en ville à l'été 2022. Un nouveau temps fort pour la saison du club qui s'est mobilisé pour ce beau projet motivé par Daniel Claisse, référent bénévole.

## → Perspectives 2023

- ❖ Développer l'offre numérique et l'autonomie des usagers sur le territoire en se dotant de nouvelles compétences et de nouveaux moyens.
- ❖ Pérenniser l'action de notre nouveau conseiller numérique et l'inscrire dans une logique de réseau

## Le pôle musiques actuelles

### → Quelques chiffres

**24 événements pour environ 2600 spectateurs**, soit 1205 personnes de plus pour 7 événements supplémentaires en 2022.

**3 événements hors les murs** durant l'été qui ont regroupé environ 800 spectateurs.

**1 semaine artistique comprenant 3 ateliers** à destination d'une vingtaine de jeunes de 11 à 17 ans en juillet.

**17 séances d'ateliers (musique, vidéo et arts plastiques)** proposés à une vingtaine de jeunes internes du Lycée Porte de Normandie tout au long de l'année.

**226h de répétitions** (+68h cette année), 33h d'enregistrements pour 31 adhérents dans les studios.

**5 groupes ont été accueillis en résidence** entre avril et août 2022 au Silo.

### → Temps forts

**Reprise en 2022 de concerts avec des esthétiques musicales qui avaient été mises de côté pendant la période Covid** car elle ne correspondaient pas à des concerts avec public en configuration assise. C'est également des événements plus coûteux, avec plus de groupes sur scène et également des concerts normalement plus fédérateurs. Nous avons fait une soirée reggae en avril, métal en mai, punk rock en novembre et rock avec le Père Noël est un Rockeur en décembre. Même si la salle n'était pas remplie, il n'y a pas eu de raté et les fréquentations progressent tout au long de l'année avec respectivement 93, 104, 124 et 128 spectateurs.

**Sur la période estivale**, pause des concerts au Silo avec **trois événements gratuits en extérieur à Mesnil-sur-iton, Bourth et La Guéroulde**. Ces trois événements ont rencontré un vif succès avec 250/300 spectateurs sur chaque date. Les trois partenaires de ces événements ont également souhaité renouveler le partenariat en 2023.



Soirée cabaret Cphiyellow

Concert Primal Age  
mai 2022



Concert The Dizzy Brains  
novembre 2022

Concert hors les murs Bourth  
juillet 2022





## → Les objectifs

- ❖ Développer des actions à destination des jeunes publics et des adultes, pour permettre une sensibilisation à la musique et à la culture;
- ❖ Encourager la mixité des publics au sein du lieu et dans nos actions;
- ❖ Favoriser la rencontre, l'échange de savoirs et la convivialité entre les différents publics par le biais de la musique;
- ❖ Favoriser l'apprentissage et donner l'accès à des outils professionnels aux musiciens du territoire;
- ❖ Proposer une programmation de découverte, qui met en valeur la scène régionale;
- ❖ Être une structure ressource pour le territoire, ses collectivités, associations et entreprises.

## → Zoom sur

### **Hors les murs à Mesnil-sur-Itton avec Bass Tong : ateliers et concert**

La commune de Mesnil-sur-Itton a souhaité renouveler l'organisation d'un concert en 2022 après une première expérience en 2021, et l'école élémentaire de la ville s'est montrée particulièrement enthousiaste face à notre proposition d'ateliers en son sein avec le même artiste : Bass Tong.

Cet artiste nantais, qui propose une techno acoustique avec des matériaux de récupération, est donc venu les 16 et 17 juin 2022 à Mesnil-sur-Itton. Ainsi les 150 enfants de l'école ont pu participer à un atelier autour de la création d'instruments. La journée du 17 juin se terminait par le concert de Bass Tong au cœur de la ville en début de soirée, avec une exposition d'instruments réalisés au cours des ateliers. Nous avons eu la bonne surprise de rassembler plus de 250 personnes sur cet événement, dont de nombreux enfants qui avaient participé aux ateliers avec leurs familles. Bass Tong en a donc profité pour les intégrer au début de son concert avec leurs créations. Il est également à noter que la ville de Mesnil-sur-Itton a organisé trois autres concerts sous la halle en juin, en complément de celui-ci.

## → Perspectives 2023

- Poursuivre la stratégie de programmation mise en place avec des rendez-vous réguliers à développer et quelques temps forts plus fédérateurs;
- Organiser un nouveau festival en partenariat avec le service culturel de la ville;
- Développer les événements hors les murs avec le nouveau financement accordé (12 000€ contre 5000€ sur l'exercice précédent);
- Mener de nouveaux projets de médiation culturelle et les pérenniser;
- Travailler en direction des établissements scolaires du territoire;
- Développer davantage de projets en lien avec les autres pôles de l'association;
- Poursuivre la redynamisation des studios par le biais d'une communication accrue;
- Pérenniser le dispositif d'accompagnement aux groupes mis en place en septembre 2022 et trouver des modes de financements pour les résidences;
- Pérenniser les ateliers d'éveil musical initiés en novembre 2022.

# Le compte de résultat 2022

Budget REALISE 2022- la Ruche & le Silo MAJ				
2023	CHARGES	BP 2023	PRODUITS	BP 2023
<b>60</b>	<b>ACHATS</b>	<b>159 379</b>	<b>70 - PRODUITS DE FONCTIONNEMENT</b>	<b>117 041</b>
601/603	Matières premières	32 598		
604	Prestations de services	98 651		
6061	Electricité - Gaz - Combustible	18 676	701 Vente de produits	110 332
			70642 Autres participations	6 709
6063	Fournitures d'entretien et petit équipement	7 226	<b>73 Prestations réglementées</b>	<b>144 469</b>
6064	Fournitures administratives	2 126	73 Ps CAF ACF	23 860
6065	Linge et vêtements de travail	102	73 Ps CAF CLAS	1 537
6066	Fournitures pr sécurité locaux (extincteurs, recharges...)	0	73 Ps CAF AG	70 786
6068	Autres fournitures	0	73 Ps CAF PSO	13 310
<b>61</b>	<b>SERVICES EXTERIEURS</b>	<b>67 901</b>	73 PS JEUNES	9 035
611	Sous traitance générale	2 088	73 REAAP	3 500
612	Redevance de crédit bail		73 ETAT FONJEP	7 107
613	Locations (immobilières ou mobilières)	38 143	73 Colos apprenantes	4 000
614	Charges locatives	0	73 ETAT ASP	11 334
615	Entretien & répa (s/biens immo & mob & maintenance )	10 012	<b>74 - SUBVENTION D'EXPLOITATION</b>	<b>468 853</b>
616	Primes d'assurance	15 638		
618	Divers (documentation, frais de conférence)	2 020	7415 Subvention DRAC	500
<b>62</b>	<b>AUTRES SERVICES EXTERIEURS</b>	<b>33 548</b>	7412 Subvention DRAJES/SDEJS/REAL	1 800
621	Personnel extérieur à l'association facturé	2 758	742 Subvention Région Normandie	8 000
622	Honoraires	5 530	743 Subvention Conseil Dpt Eure	31 600
623	Publicité, Publications, Relations publiques	670	1 Subvention Ville de Verneuil / Avre	115 000
624	Transports collec personnels & transports sur achats	25	subvention association familiales	900
625	Déplacements, voyages, missions et réceptions	2 908	4 Subvention INSE + CTEJ+Jeunesse+famille	247 820
626	Frais postaux et frais de télécommunications	5 648	5 Subvention communes	6 500
627	Services Bancaires	507	746 Subvention fonctionnement CAF	30 200
628	Divers, cotisations, frais de recrutement	15 502	Autres (contrat aidés)	
<b>63</b>	<b>IMPOTS TAXES ET VERSEMENT ASSIMILES</b>	<b>16 243</b>	MSA	5 550
6311	Taxes sur salaires	7 568	ARS	0
6333	Participation des employeurs à la formation	4 420	748 Europe + Ofaj	
635100	Impots direct Taxes audiovisuelles	4 255	CPAM	16 000
<b>64</b>	<b>CHARGES DE PERSONNELS</b>	<b>489 901</b>	CNM contrat de filière	4 983
6411	Rémunérations du personnel		CNFS	
6412	Congés payés	489 901		
6451	Cotisations de sécurité sociale			
6453	Caisses de retraites et de prévoyance			
6475	Medecine du travail			
	Autres charges sociales accord complémentaire santé	0		
<b>65</b>	<b>AUTRES CHARGES DE GESTION COURANTE</b>	<b>4 367</b>	<b>75 - PRODUITS DE GESTION COURANTE</b>	<b>17 934</b>
6516	Droits d'auteur et de reproduction	4 367	adhésions/cotisations	6 476
6586	Cotisations liées à la vie statutaire		don	11 458
<b>66</b>	<b>CHARGES FINANCIERES</b>	<b>1</b>	<b>76 - PRODUITS FINANCIERS</b>	<b>1</b>
661	Intérêt d'emprunts et des dettes	1		
<b>67</b>	<b>CHARGES EXCEPTIONNELLES</b>	<b>5 912</b>	<b>77 - PRODUITS EXCEPTIONNELS</b>	<b>12 444</b>
		5 912	77 Quote part subvention	
<b>68</b>	<b>DOTATIONS AUX AMORTISSEMENTS ET AUX PROVISIONS</b>	<b>9 553</b>	<b>78 - REPRISE SUR AMORTISSEMENT &amp; PROVISIONS</b>	<b>29 977</b>
681	Dotation aux amortissements	8 079	78 repris prov et fonds dédiés	29 977
6815	Dotation aux provisions	1 474	<b>79 TRANSFERT DE CHARGE</b>	<b>9 668</b>
	Sous Total	786 805	Sous total	800 387
<b>86</b>	<b>REPARTITION PAR NATURE DE CHARGES</b>	<b>253 133</b>	<b>87-REPARTITION PAR NATURE DE RESSOURCE</b>	<b>253 133</b>
	Contributions en nature	143 000	Contributions en nature	143 000
	Contributions en travail	110 133	Contributions en travail	110 133
	<b>S TOTAL</b>	<b>1 039 938</b>	<b>S TOTAL</b>	<b>1 053 520</b>
	<b>TOTAL DES CHARGES</b>	<b>1 039 938</b>	<b>TOTAL DES PRODUITS</b>	<b>1 053 520</b>

# Le rapport financier 2022

Les comptes sont établis sur la période de janvier à décembre 2022 et sont réalisés par le service de comptabilité de l'association et validés par un commissaire aux comptes. Ils respectent les principes comptables applicables en France.

## → Compte de résultat et bilan comptable 2022

Le compte de résultat donne l'image économique de l'activité de l'année civile écoulée en produits et en charges. Il donne le résultat annuel : un bénéfice ou un déficit qui est reporté au bilan qui représente le patrimoine de l'association depuis sa création.

Au 31 décembre 2022, le résultat de l'exercice 2022 est d'un montant de **+ 13 581.94 €**.  
Pour rappel, le résultat de l'exercice 2021 était de + 46 233,36 €.

Celui-ci s'explique par les points suivants :

- ❖ *Une augmentation du nombre d'adhérents (de 641 en 2021 à + de 756 en 2022)*
- ❖ *Une augmentation de la fréquentation des activités jeunesse de près de 7 % amenant un montant de prestation de service ordinaire CAF majoré de près de 2 000€.*
- ❖ *Des projets de médiation culturelle qui sont soutenus par la DRAC, apportant un financement complémentaire non négligeable (+5 000 €)*
- ❖ *Le pôle musiques actuelles qui de par son activité accueille sur ses concerts une fréquentation moyenne très honorable (+ de 100 personnes par concert)*
- ❖ *La fréquentation du club escalade avec près de 120 adhérents qui confirme la santé de ce club et l'engouement important de cette activité par tous les publics*
- ❖ *La poursuite du travail d'identification des coûts d'activité portée par l'ensemble des secteurs d'activité de l'association œuvrant à une meilleure connaissance et maîtrise de notre modèle économique.*

## → Les comptes de classe 7 : les produits

Ils s'élèvent à un total de **800 387,08 €**, représentant une augmentation de **12,24 %** par rapport à l'exercice 2021 (713 087,11 €).

L'analyse du compte de résultat permet d'apporter les éclairages suivants pour expliquer cette variation:

- ❖ *Une augmentation du nombre d'adhérents (+ 115) et une augmentation des produits d'activités (+ 35800 €)*
- ❖ *De nouvelles subvention notamment celle de la CPAM de 16 000 € dans le cadre de la mise en place d'actions prévention santé*
- ❖ *Des prestations de service CAF en augmentation de 5 000 €*
- ❖ *la participation à des appels à projet ou à des dispositifs de soutien aux familles et aux jeunes pour les loisirs (colos apprenantes, l'été s'anime en Normandie, Pass' sport ....) + 4 000 €*

## → Les comptes de classe 6 : les charges

Elles s'élèvent à un total de **786 805,14 €** contre et représentent une augmentation de **17,98 %** par rapport à 2021.

- ❖ *Nette augmentation des dépenses sur les achats (nourriture, carburant et fluides : inflation et 10 et 15 %) impacte fortement ces budgets (soit environ 25 000 €)*
- ❖ *Augmentation supplémentaire à celle prévue chaque année (+2%) des charges de personnel notamment liée à la revalorisation de la valeur du point de la convention collective ECLAT au mois de mai 2022, passant de 409 572,89 € en 2021 à 487 689,96 € soit une augmentation de **78 117,07 € (+ 19,07%)***

## → Les comptes de classe 8 : les répartitions par nature de charges et de ressources

### **Les contributions volontaires en bénévolat s'élèvent à 45 274 € (22 900€ en 2021)**

- Cette augmentation importante du bénévolat est liée en partie à l'opération de collecte organisée en mars 2022 pour l'Ukraine qui à elle seule comptabilise 13 650 € de valorisation bénévole (30 bénévoles, 1050 heures)
- C'est sur le site de la Ruche où le bénévolat reste important représentant 61 bénévoles pour 875 heures répartis autour de l'accompagnement à la scolarité, des ateliers de conversation en langue française, l'atelier couture et l'animation locale
- Sur le site du Silo, c'est tout aussi important, à savoir 40 bénévoles pour 792 heures autour notamment du club escalade et des concerts
- Le fonctionnement des instances de l'association c'est 11 bénévoles pour 340 heures

### **Les autres faits marquants de l'année 2022 :**

- Le renouvellement et la validation du projet social pour la période 2023-2027
- L'initiative prise par l'association pour venir en soutien aux familles ukrainiennes (accueil des familles déplacées, collectes humanitaires et acheminements vers l'Ukraine, et suivi et accompagnement des familles présentes sur le territoire)
- Le développement global des pôles de l'association (familles, jeunesse, musiques actuelles numérique et les ateliers de pratiques)
- Le transfert au 1<sup>er</sup> avril du point d'accès aux droits vers l'Espace France Service porté par l'INSE 27. L'Association a gardé son écrivain public, Mme Frenco et a maintenu ces permanences deux fois par semaine
- La mise en place du transport solidaire, action portée par l'association Familles Rurales à Mesnils sur Iton et qui a développé cette action sur tout le territoire de l'INSE. La Ruche est devenue une antenne de ce dispositif

## → Le budget prévisionnel 2023

Le budget prévisionnel 2023 de l'association a été estimé à **884 004 €** (hors valorisation 321 771 €) soit une augmentation de **12,23 € %** par rapport au prévisionnel de l'exercice 2022.

Il se répartit comme suit :

- ❖ **558 841 €** (hors valorisation : 188 721 €) pour la Ruche
- ❖ **325 163 €** (hors valorisation : 133 050 €) pour le Silo

L'année 2022 est de nouveau excédentaire mais dans une bien moindre mesure marquant ainsi une dynamique par la poursuite d'un contexte sanitaire perturbant une partie de nos activités. L'association a retrouvé une activité quasi normale sur tous les pôles.

On relève que la participation des principaux financeurs est de nouveau en augmentation sur l'exercice 2022, mais il reste toujours nécessaire de les renforcer et les pérenniser et de poursuivre les efforts pour diversifier ses ressources.

L'affectation du résultat de 13 581,94 € se répartit de la façon suivante

- ❖ 13 581,94 € au fond associatif visant à poursuivre la reconstitution de nos fonds propres

Après avoir voté l'arrêté des comptes de l'association, le conseil d'administration du 16 mai 2023 propose au vote de l'assemblée générale :

- ❖ L'approbation des comptes annuels et de l'annexe, l'affectation du résultat : **+ 13 581.94 €**

Il est proposé à l'AG d'approuver les propositions suivantes :

- ❖ D'affecter 13 581,94 € au fond associatif

# Le budget prévisionnel 2023

Budget prévisionnel 2023 - la Ruche § le Silo MAJ 160523				
2023	CHARGES	BP 2023	PRODUITS	BP 2023
<b>60</b>	<b>ACHATS</b>	<b>238 626</b>	<b>70 - PRODUITS DE FONCTIONNEMENT</b>	<b>118 981</b>
601/603	Matières premières	63 570		
604	Prestations de services	88 329	700 reprise de fonds dédiés	11 468
6061	Electricité - Gaz - Combustible	60 437	701 Vente de produits	74 313
			70642 Autres participations	33 200
6063	Fournitures d'entretien et petit équipement	17 800	<b>73 Prestations réglementées</b>	<b>147 844</b>
6064	Fournitures administratives	6 050	73 Ps CAF ACF	23 682
6065	Linge et vêtements de travail	2 140	73 Ps CAF CLAS	2 563
6066	Fournitures pr sécurité locaux (extincteurs, recharges...)	100	73 Ps CAF AG	70 785
6068	Autres fournitures	200	73 Ps CAF PSO	15 000
<b>61</b>	<b>SERVICES EXTERIEURS</b>	<b>75 782</b>	73 PS JEUNES	13 000
611	Sous traitance générale	2 600	73 bonus territoire	8 614
612	Redevance de crédit bail		séjours	14 200
613	Locations (immobilières ou mobilières)	28 156		
614	Charges locatives	11 706		
615	Entretien & répa (s/biens immo & mob & maintenance )	15 045	<b>74 - SUBVENTION D'EXPLOITATION</b>	<b>610 079</b>
616	Primes d'assurance	17 695	741 Subvention l'Etat FONJEP	7 151
618	Divers (documentation, frais de conférence)	580	7415 Subvention DRAC	11 500
<b>62</b>	<b>AUTRES SERVICES EXTERIEURS</b>	<b>26 280</b>	7412 Subvention DRAJES/SDEJS/REAL	11 000
621	Personnel extérieur à l'association facturé		742 Subvention Région Normandie	24 500
622	Honoraires	6 500	743 Subvention Conseil Dpt Eure	38 000
623	Publicité, Publications, Relations publiques	550	1 Subvention Ville de Verneuil / Avre	120 000
624	Transports collec personnels & transports sur achats	2 500	subvention association familiales	900
625	Déplacements, voyages, missions et réceptions	950	4 Subvention INSE + CTEJ+Jeunesse+famille	260 000
626	Frais postaux et frais de télécommunications	5 950	5 Subvention communes	800
627	Services Bancaires	650	746 Subvention fonctionnement CAF	40 500
628	Divers, cotisations, frais de recrutement	9 180	Autres (contrat aidés)	2 400
<b>63</b>	<b>IMPOTS TAXES ET VERSEMENT ASSIMILES</b>	<b>1 700</b>	MSA	7 700
6311	Taxes sur salaires	250	ARS	6 350
6333	Participation des employeurs à la formation	1 450	748 Europe + Ofaj	
635100	Impots direct Taxes audiovisuelles		CPAM	15 000
<b>64</b>	<b>CHARGES DE PERSONNELS</b>	<b>531 701</b>	CNM contrat de filière	18 915
6411	Rémunérations du personnel		CNFS	21 463
6412	Congés payés	530 071	AGEPHI	3 400
6451	Cotisations de sécurité sociale		familles rurales	5 500
6453	Caisses de retraites et de prévoyance		sacem	15 000
6475	Medecine du travail	1 630		
	Autres charges sociales accord complémentaire santé	0		
<b>65</b>	<b>AUTRES CHARGES DE GESTION COURANTE</b>	<b>4 215</b>	<b>75 - PRODUITS DE GESTION COURANTE</b>	<b>7 100</b>
6516	Droits d'auteur et de reproduction	3 880	adhésions/cotisations	6 250
6586	Cotisations liées à la vie statutaire	335	don	850
<b>66</b>	<b>CHARGES FINANCIERES</b>		<b>76 - PRODUITS FINANCIERS</b>	
661	Intérêt d'emprunts et des dettes			
<b>67</b>	<b>CHARGES EXCEPTIONNELLES</b>		<b>77 - PRODUITS EXCEPTIONNELS</b>	
<b>68</b>	<b>DOTATIONS AUX AMORTISSEMENTS ET AUX PROVISION</b>	<b>9 700</b>	<b>78 - REPRISE SUR AMORTISSEMENT &amp; PROVISIONS</b>	<b>4 000</b>
681	Dotation aux amortissements	5 700	79 transfert de charge	
6815	Dotation aux provisions	4 000	77 Quote part subvention	
	Sous Total	888 004	Sous total	888 004
<b>86</b>	<b>REPARTITION PAR NATURE DE CHARGES</b>	<b>321 771</b>	<b>87-REPARTITION PAR NATURE DE RESSOURCE</b>	<b>321 771</b>
	Contributions en nature	197 721	Contributions en nature	197 721
	Contributions en travail	124 050	Contributions en travail	124 050
	<b>S TOTAL</b>	<b>1 209 775</b>	<b>S TOTAL</b>	<b>1 209 775</b>
	<b>TOTAL DES CHARGES</b>	<b>1 209 775</b>	<b>TOTAL DES PRODUITS</b>	<b>1 209 755</b>