

2025



# RAPPORT D'ACTIVITÉ DE L'ASSOCIATION



ASSOCIATION LA RUCHE & LE SILO

# Sommaire

<b>PV de l'assemblée générale 2025</b>	<b>Page 02</b>
<b>Rapport moral et d'orientation</b>	<b>Page 05</b>
<b>Vie associative</b>	<b>Page 08</b>
La gouvernance de l'association	Page 08
L'équipe de l'association	Page 08
La communication	Page 10
<b>Le rapport d'activité par pôles</b>	<b>Page 11</b>
L'écrivaine publique	Page 15
Les ateliers de pratiques	Page 17
Les transports solidaires	Page 18
Le Club Escalade	Page 19
Le pôle familles & adultes	Page 20
Le pôle jeunesse	Page 23
Le pôle numérique	Page 26
Le pôle musiques actuelles	Page 27
<b>Le compte de résultat 2025</b>	<b>Page 30</b>
<b>Le rapport financier 2025</b>	<b>Page 34</b>
<b>Le budget prévisionnel 2026</b>	<b>Page 37</b>

# Association La Ruche & Le Silo

## Procès verbal

### Assemblée Générale Ordinaire

#### Le 28 avril 2025 à Verneuil d'Avre et d'Iton

*La séance débute à 19h45*

#### **1. Mot d'accueil de Mme Sévil MAIGNANT, présidente et lecture du rapport moral**

Mme MAIGNANT remercie l'ensemble des participants venus nombreux pour ce rendez-vous essentiel de la vie associative.

- 19h45 : Lecture du rapport moral et d'orientation.

La présidente dresse le bilan d'une année particulièrement dynamique au contact d'une équipe remarquable. Elle rappelle les valeurs de l'association et les enjeux du projet associatif dans un contexte difficile mais avec optimisme au regard du travail accompli cette année au contact des nombreux partenaires de l'association. Mme MAIGNANT souligne le soutien des entreprises locales qui mécènent l'association.

#### **2. Remerciement de M. ABADIE et présentation du rapport d'activité**

Mr ABADIE remercie l'ensemble des participants et précise que le rapport d'activité est présenté par l'équipe salariée et des bénévoles animant des stands.

- 20h00 : Début des déambulations parmi les stands animés par l'équipe de l'association.
- 20h41 : Présentation de l'initiative solidaire « Aux arbres Citoyens » par Adèle NUSRA, initiée avec le soutien de l'association.

#### **3. Rapport financier 2024 et budget prévisionnel 2025**

- 20h50 : Mr Benjamin PERUCCA, trésorier de l'association, fait lecture du rapport financier 2024.
- 21h00 : Intervention de Mr Desbordes, représentant le cabinet GCL Audit, chargé de contrôler les comptes et la gestion financière des opérations de l'association.
- Mr Abadie, directeur de l'association, présente la répartition des ressources financières de l'association et la dynamique « mortifère » des appels à projets (près de 36 AAP par an) avec un lourd impact sur la charge de travail et des résultats toujours plus incertains par opposition aux subventions de fonctionnement plus pérennes.

#### **4. Modalités de vote**

o La présidente de l'association propose de procéder aux votes à main levée, la proposition est votée à l'unanimité.

## **5. Votes des résolutions**

21h10 – Début des votes :

- Vote du rapport moral 2024 : L'assemblée vote pour à l'unanimité.
- Vote du rapport d'activité 2024 : L'assemblée vote pour à l'unanimité.
- Vote du rapport financier 2024 : L'assemblée vote pour à l'unanimité.
- Vote du report à nouveau du résultat 2024 : L'assemblée vote pour à l'unanimité

## **6. Présentation du plan d'action pour la rédaction du projet associatif**

Mme BRU, directrice adjointe, présente le travail initié avec les élus de l'association pour aboutir au renouvellement du projet associatif et à sa formalisation en 3 ans.

En effet, si les valeurs et actions de l'association sont héritées du projet des Maisons des Jeunes et de la Culture, il convient aujourd'hui de rédiger un projet associatif propre à l'identité « Ruche et Silo ». Des formations des élus et des concertations avec les équipes sont planifiées pour décliner un projet associatif et des projets de pôles cohérents et partagés.

## **7. Présentation du budget prévisionnel**

21h20 - Il est proposé à l'assemblée d'augmenter le coût des ateliers de 20€ pour les adultes et 10€ pour les enfants pour aider à la prise en charge.

- Pour l'augmentation de 20€ pour les adultes : 1 abstention, 67 votes favorables, la proposition est adoptée
- Pour l'augmentation de 10€ pour les enfants : 2 absences, 66 votes favorables, la proposition est adoptée
- Vote du projet prévisionnel 2025 : L'assemblée vote pour à l'unanimité

## **8. Election au conseil d'administration**

**Tier-sortant :**

Mr Jean-Yves MONIERE  
Mr François ROSSIGNOL  
Mme Danielle PERNOT  
Mr Benjamin PERUCCA

Les candidats sont élus à l'unanimité par l'assemblée.

**Nouvelles candidatures :**

Mme Martine HUSER propose sa candidature pour intégrer le conseil d'administration, elle souligne le dynamisme apporté par l'association à la vie locale;  
Mme Elodie MORTIER-SEIGNEUR propose également sa candidature en soulignant l'inclusivité de l'association.

Ces deux nouvelles candidatures sont adoptées à l'unanimité.

### **9. Intervention de Mr RIVEMALE, Maire de Verneuil d'Avre et d'Iton**

Mr RIVEMALE salue le dynamisme de notre association historique qui incarne sur le territoire des solidarités bien ancrées dans les valeurs de la République.

### **10. Intervention de Mme NOEL, Présidente de l'Intercommunalité (INSE27)**

Mme NOEL salue la capacité de l'association à mobiliser de nouveaux partenaires de projets pour agir sur le territoire avec un dynamisme renouvelé et une volonté affirmée d'inclure tous les habitants dans les projets portés par l'association.

### **11. Intervention de Mr Philippe LELEUX représentant la CAF de l'Eure**

Mr LELEUX renouvelle le soutien de la CAF au projet porté par l'association et témoigne de l'enthousiasme de l'équipe dans la menée de ses actions.

### **12. Mot de la fin de la présidente.**

Dernier remerciement à l'assemblée de la part de Mme Sévil MAIGNANT.

*Clôture de l'assemblée générale à 21h45*

Sévil MAIGNANT, Présidente de l'association



# Rapport moral et d'orientation

On dit souvent : « *Se réunir, c'est commencer ; rester ensemble, c'est progresser ; travailler ensemble, c'est réussir.* »

Cette citation illustre bien ce qui nous rassemble aujourd'hui : ces choses simples mais essentielles qui font collectif, qui donnent du sens à notre engagement et qui font vivre notre association.

Mesdames, Messieurs, chers adhérents, chers partenaires,

C'est avec un grand plaisir que, au nom du Conseil d'administration, je vous souhaite la bienvenue. Nous sommes très heureux de vous voir aussi nombreux réunis ici, au Silo, pour ce temps important de la vie de notre association.

Votre présence témoigne de l'intérêt que vous portez à notre projet, mais aussi de l'attachement que vous avez à cette dynamique collective que nous construisons ensemble, année après année.

Avant de revenir sur l'année écoulée, je souhaite adresser nos sincères remerciements à nos invités pour leur présence :

- Madame Noël, Présidente de l'intercommunalité Normandie Sud Eure,
- Monsieur Rivemale, Maire de Verneuil d'Avre et d'Iton, ainsi que ses adjoints et conseillers, que nous félicitons pour leur réélection et avec lesquels nous nous réjouissons de poursuivre encore plusieurs années de collaboration au service du territoire
- Mesdames et Messieurs les Maires et leurs représentants,
- Monsieur Abadie, Président de la CAF de l'Eure et directeur du CCAS de Verneuil,
- Les représentants des espaces de vie sociale de notre territoire,
- Monsieur Piquot, proviseur du lycée Porte de Normandie,
- Nos mécènes, avec Madame Pays pour le Crédit Agricole et Monsieur Le Carpentier pour l'entreprise Yabon.

L'année 2025 marque une étape importante pour notre association. Une année riche, dynamique, qui confirme à la fois la solidité de notre projet et notre capacité à évoluer, innover et nous adapter aux besoins du territoire.

Avant d'entrer dans le détail de nos actions, je souhaite d'abord mettre à l'honneur celles et ceux qui rendent tout cela possible : notre équipe. Salariés, bénévoles, partenaires... Chacun, à sa place, contribue avec engagement, professionnalisme et créativité. C'est cette force collective qui fait vivre notre projet et lui donne tout son sens.

Cette année a notamment été marquée par une avancée importante en matière de coopération territoriale. Nous avons organisé le premier séjour jeunesse mutualisé, en partenariat avec les structures de l'intercommunalité Normandie Sud Eure. C'est une étape structurante, qui illustre notre volonté de travailler ensemble, à l'échelle du territoire, pour proposer des actions plus fortes et plus cohérentes.

Dans cette même dynamique, les jeunes ont une nouvelle fois démontré toute leur capacité d'initiative avec le projet Maison Hantée, conçu et réalisé lors des vacances d'octobre. Le succès a été

au rendez-vous, avec plus de 400 entrées. Mais au-delà des chiffres, c'est surtout leur engagement, leur créativité et leur autonomie qu'il faut saluer.

L'innovation passe aussi par le développement de nouveaux outils et de nouvelles pratiques. Le pôle numérique continue ainsi de se structurer, avec un FabLab de plus en plus dynamique. Les Clubs des Makers rencontrent un vrai succès et rassemblent aujourd'hui trois groupes réguliers, adultes et adolescents, autour du partage de compétences et de la fabrication numérique.

Parallèlement, notre présence sur le territoire s'est encore renforcée. Nous avons poursuivi et développé nos actions de médiation culturelle sur Normandie Sud Eure : huit projets scolaires, des interventions dans les quatre ALSH, et des actions dans sept structures de la petite enfance. Cela traduit notre volonté d'être présents à chaque étape de la vie.

Cette action s'inscrit pleinement dans une démarche inclusive. Nous avons maintenu des ateliers réguliers pour des adultes en situation de handicap et développé une activité chorale à la résidence autonomie Maurice Juillet. Ce sont des actions simples en apparence, mais essentielles pour créer du lien et favoriser la participation de tous.

L'année a également été marquée par de très beaux projets collectifs. Je pense notamment au week-end familles au Futuroscope, entièrement autofinancé grâce à la mobilisation des adhérents, avec le soutien de la CAF. C'est un bel exemple de ce que nous pouvons construire ensemble, dans un esprit de solidarité et d'engagement.

Nous avons aussi continué à expérimenter pour mieux répondre aux attentes des habitants. L'ouverture de nouveaux créneaux en escalade, ainsi que l'accueil tout public le samedi après-midi, ont rencontré un réel succès. Cela nous conforte dans l'idée qu'il faut continuer à proposer des formats plus ouverts et accessibles.

Enfin, 2025 a été une année importante de réflexion. Nous avons pris le temps de travailler collectivement à la formalisation de notre projet associatif. Ce document, qui vous est présenté aujourd'hui, vient poser un cadre clair pour les années à venir, en affirmant nos valeurs et nos orientations.

Avant de conclure, je souhaite prendre un moment particulier pour adresser, au nom de toute l'équipe, nos sincères remerciements à Alain Abadie, directeur de l'association jusqu'au 31 décembre dernier, qui a fait le choix de s'engager dans de nouveaux défis professionnels.

Alain a profondément marqué la vie de l'association. Par l'attention constante qu'il a portée au bien-être de l'équipe, par l'ouverture qu'il a su impulser, et surtout par son regard profondément humain, il a largement contribué à faire grandir notre projet. Il avait cette capacité rare de transformer un matériau brut en une véritable œuvre collective, en révélant les potentiels de chacun... toujours avec bienveillance, et avec un appétit digne de Gargantua, tout en conservant – et cela reste un mystère pour beaucoup d'entre nous – une ligne irréprochable.

Nous lui adressons aujourd'hui toute notre reconnaissance pour le chemin parcouru à ses côtés, et nous lui souhaitons le meilleur pour la suite.

Alain laisse derrière lui un héritage solide, une équipe structurée et engagée, et une association aujourd'hui entre de bonnes mains, prête à poursuivre son développement dans la continuité.

C'est dans cet esprit que nous sommes heureux d'accueillir Soline Bru dans ses nouvelles fonctions... même si, en réalité, elle est loin d'être une nouvelle parmi nous.

À titre personnel, je connais Soline depuis maintenant près de vingt ans. Son parcours est particulièrement significatif puisqu'elle a débuté dans l'association comme animatrice en 2007. Elle incarne pleinement cette idée de parcours et d'évolution : elle a grandi professionnellement au sein de la structure, et elle porte aujourd'hui avec elle son histoire, ses valeurs et son identité.

Son engagement, sa connaissance fine du projet et du territoire, ainsi que son attachement à l'équipe, sont de véritables atouts pour accompagner cette nouvelle étape.

L'année 2025 montre ainsi une association en mouvement, engagée, capable d'innover tout en restant fidèle à ses valeurs. Une association qui avance grâce à une dynamique collective forte.

Et c'est ensemble que nous continuerons à faire vivre ce projet.

Comme le dit un proverbe « Les grandes réussites sont toujours le fruit d'un effort collectif. »

Je vous remercie grandement.

Sévil MAIGNANT, présidente

# Vie associative

## La gouvernance :

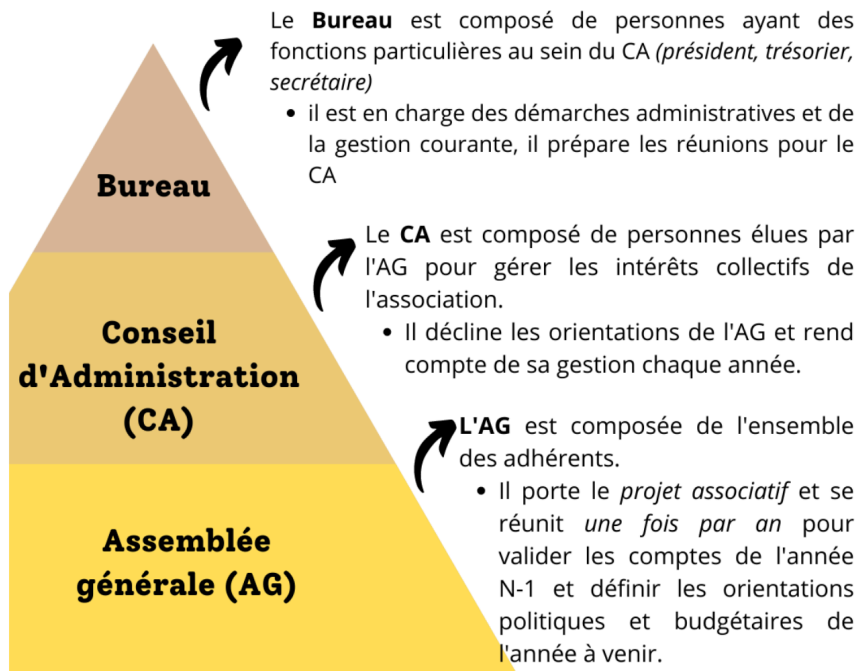

## L'équipe de l'association en 2025 :

- **Le conseil d'administration :**

**Présidente :** Sévil MIGNANT

**Trésorier :** Benjamin PERRUCA

**Secrétaire :** Emilie TESTON

**Membres adhérents :** Simone DAMBLE, Danielle PERNOT, François ROSSIGNOL, Jean-Yves MONIERE, André IWIANOWSKI, Shideh KETHARI, Elodie SEIGNEUR, Martine HUSER.

**Membres de droit :** Nathalie NOEL (Présidente de l'INSE) ; Yves-Marie RIVEMALE (Maire de Verneuil d'Avre et d'Iton) ; Frédéric REY (Maire délégué de Verneuil sur Avre) ; Christine TOUTENELLE (conseillère municipale) ; Didier HUSSON (adjoint à la culture Verneuil d'Avre et d'Iton) ; Nicole PITON (conseillère municipale)

**Membres associés :** Marika DESCHAMPS (association familiale)

# L'équipe salariée (organigramme 2025) :

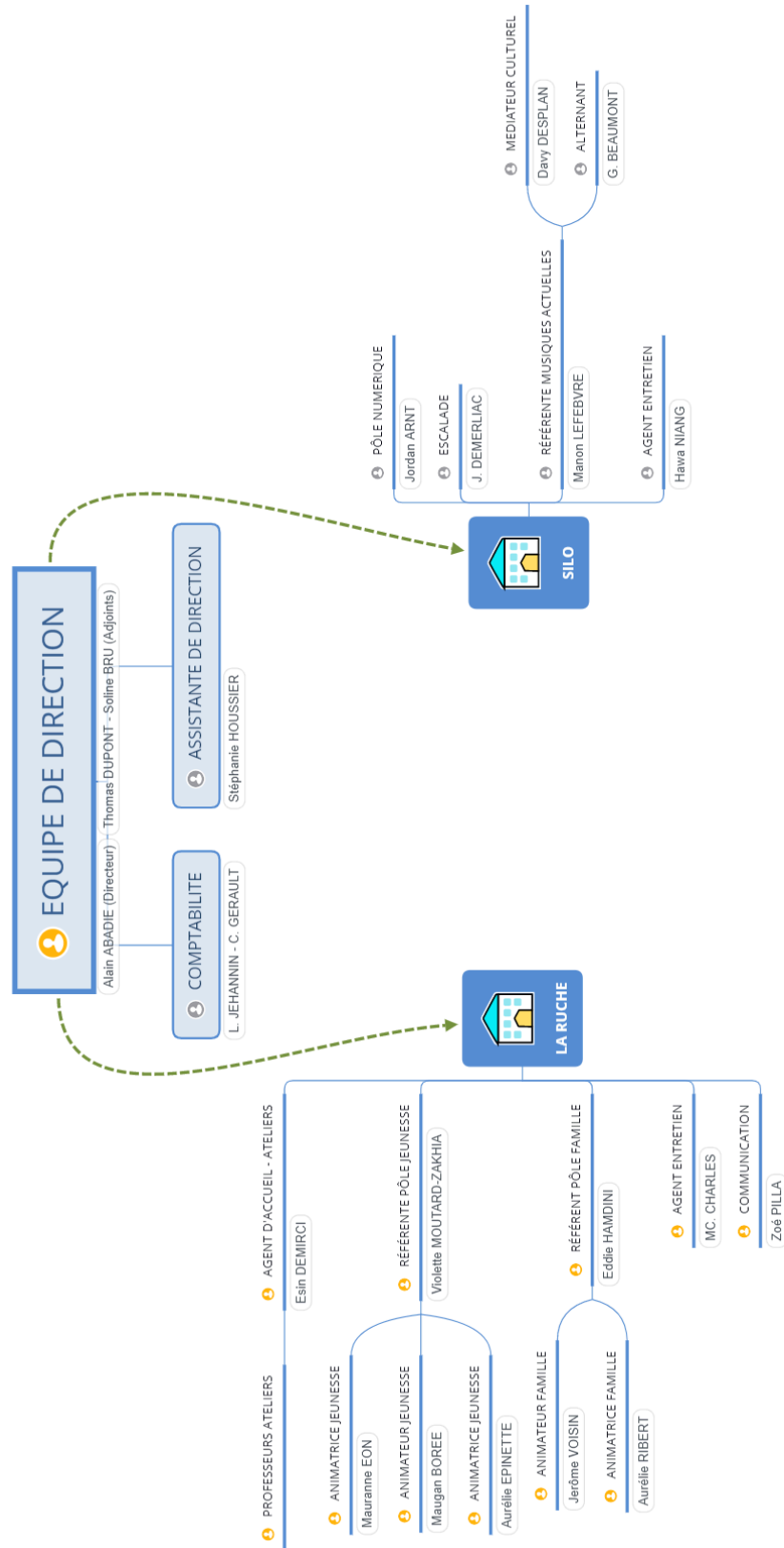

## La communication :

### → Quelques chiffres

21 214 sessions sur notre site Internet (+2%) en 2025. La fréquentation du site Internet reste stable avec 66% de consultations sur mobiles nous encourageant à travailler encore l'accessibilité de nos contenus pour les usagers équipés de smartphones.

Une newsletter mensuelle envoyée à 1540 abonnés, permet de sensibiliser nos adhérents et usagers aux actualités de l'association 60,5% d'entre eux consultant régulièrement nos contenus.

Une activité soutenue sur les réseaux sociaux avec une attention particulière pour le partage de contenus vers les groupes locaux (communes, loisirs et tourisme dans l'Eure et en Normandie) pour une meilleure visibilité. La présence sur ces réseaux reste plafonnée en l'absence de personnel dédié au projet de communication de l'association mais avec des contenus largement enrichis par l'émergence de l'Intelligence Artificielle générative.

### → Zoom sur : l'IA, un vrai coup de main au quotidien

En 2025, l'intelligence artificielle est passée d'un outil test à un véritable appui dans le quotidien de l'équipe. Dans un contexte où l'association ne dispose pas de chargé de communication senior, mais s'appuie sur des compétences réelles et réparties au sein de l'équipe, ces outils ont permis à chacun de contribuer plus facilement à la production de contenus.

Rédiger des articles, adapter un même contenu pour le site, les réseaux sociaux ou la newsletter, ou encore améliorer nos visuels pour les rendre plus attractifs et impactants, les fonctionnalités développées cette année facilitent particulièrement le travail de l'équipe, tout en gardant une cohérence globale.

Résultat : une communication régulière et qualitative pour un temps de travail maîtrisé.

L'enjeu reste de garder notre ton et notre identité, en utilisant l'IA comme un appui au service du projet associatif, sans remplacer ce qui fait la richesse humaine de La Ruche & Le Silo.

### → Perspectives

- ❖ Retravailler nos supports en actualisant notamment la présentation de notre site web.
- ❖ Poursuivre la mise à jour de la signalétique dans nos locaux grâce aux possibilités offertes par notre FabLab (Vinyle sur les panneaux extérieurs, plaques gravées pour les bureaux).
- ❖ Poursuivre nos actions de formation interne pour favoriser l'usage de l'IA dans le quotidien de l'équipe de l'association (rédaction, création, analyse de documents)

# Le Rapport d'activité 2025

## → Les adhérents de l'association

En 2025, l'association compte 888 adhérents, contre 919 en 2024, soit une baisse de 31 adhérents (-3,37 %). Cette légère diminution s'inscrit toutefois dans une dynamique globalement positive, marquée par l'arrivée régulière de nouveaux adhérents. Elle s'explique notamment par l'arrêt de l'activité escalade, lié à l'absence d'animateur.

### Pyramide des ages

Adhérents entre le 01.01.2025 et le 31.12.2025

Age	Masculin		Féminin		Total	
	Nombre	%	Nombre	%	Nombre	%
0 - 3	16	2 %	13	1 %	29	3 %
4 - 6	8	1 %	22	2 %	30	3 %
7 - 11	46	5 %	67	8 %	113	13 %
12 - 17	84	9 %	92	10 %	176	20 %
18 - 25	6	1 %	16	2 %	22	2 %
26 - 60	69	8 %	182	20 %	251	28 %
61 - 99	63	7 %	204	23 %	267	30 %
Total	292	33 %	596	67 %	888	100 %

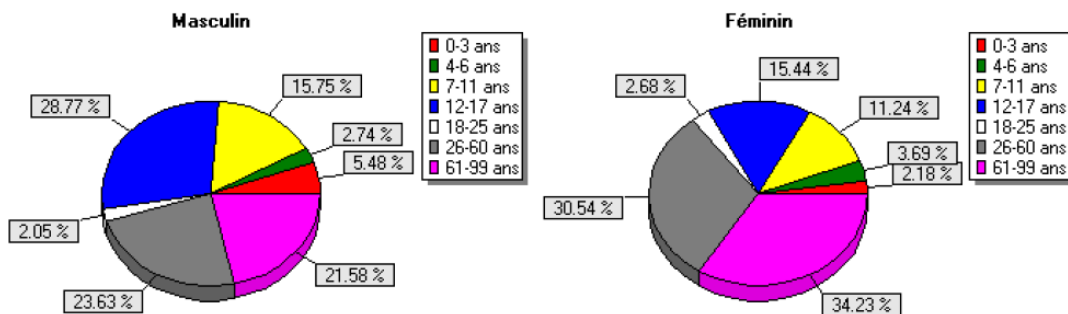

L'analyse de la composition de nos adhérents révèle une **augmentation de la présence féminine** au sein de l'association cette année.

### Points clés :

- La proportion de femmes augmente, passant à 67 % en 2025.
- Les hommes restent présents surtout chez les 12-17 ans et +25 ans.
- Les femmes sont majoritaires dans les tranches adultes et seniors (+25 ans et +60 ans).

Notre association bénéficie d'une base territoriale très solide : **82,32 % de nos adhérents** résident au sein des communes de l'INSE (Interco Normandie Sud Eure).

**18 % de nos adhérents** résident Hors INSE : Nos activités attirent aussi des personnes venues des communes voisines.

Il convient toutefois de rappeler que cette répartition ne reflète pas entièrement le rayonnement de l'association, car elle ne prend en compte que les adhérents et pas l'ensemble des spectateurs des spectacles au Silo ni les usagers du Cybercafé du pôle numérique, par exemple.

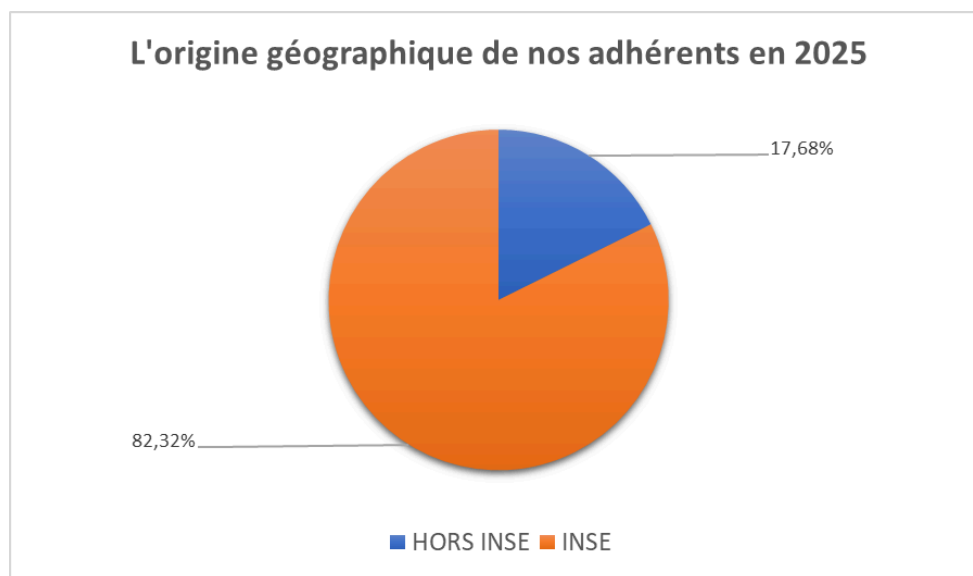

Avec **46 % de nos adhérents** résidant à **Verneuil d'Avre et d'Iton**, la commune confirme son rôle central. Verneuil reste notre ancrage principal et le moteur de notre développement local.

Au-delà de Verneuil, notre dynamisme se propage dans toutes les communes de l'Interco. La diversité de nos membres illustre notre capacité à fédérer les habitants, quel que soit leur lieu de résidence :

- Bourth : 4,39%
- Breteuil : 3.38 %
- Piseux : 3.04%
- Balines et Tillières : 3.04 %
- Pullay : 2.48 %
- Les Barils : 1.69 %
- Francheville : 1.58 %
- Mandres : 1.35 %

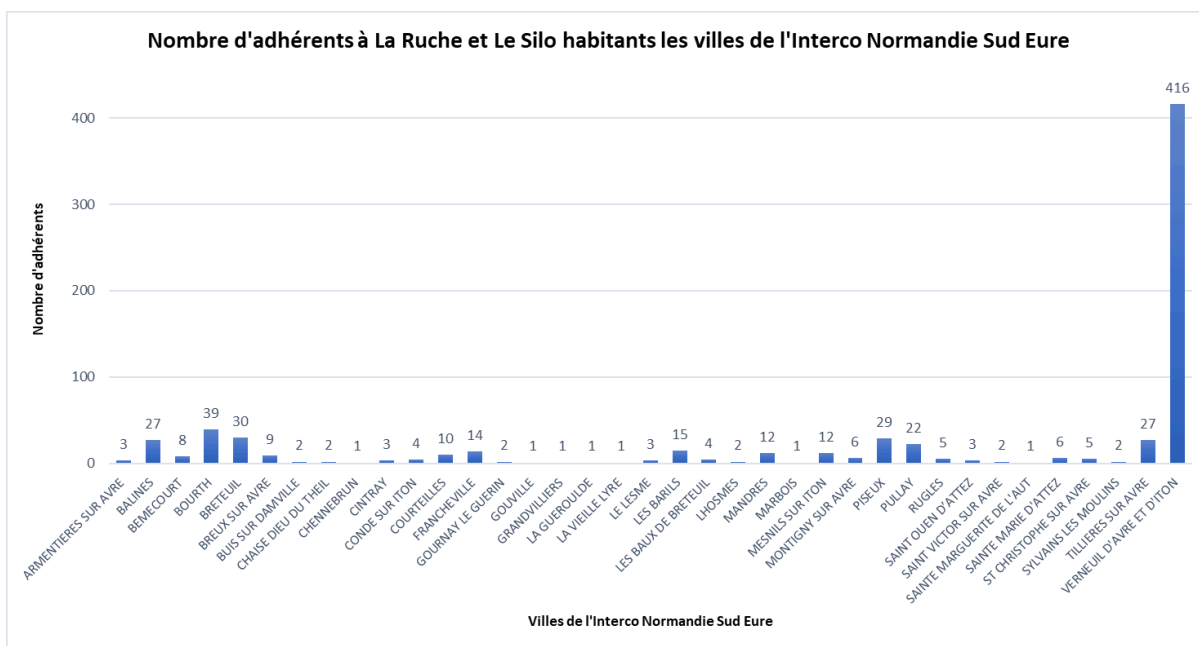

Si notre ancrage local reste fort, notre association attire de plus en plus largement. Aujourd'hui, près de **18 % de nos adhérents** viennent de l'extérieur de l'INSE.

Notre dynamique dépasse les limites géographiques habituelles. Nous comptons des membres au sein des communes voisines, ce qui prouve l'attractivité de nos activités.

- Rueil la Gadelière: 2.29 %
- Boissy les Perche et Brezolles: 1.01 %
- Bérou la Mulotière: 0.79 %
- Acon: 0.68 %
- Saint Lubin des Joncherets: 0.56 %

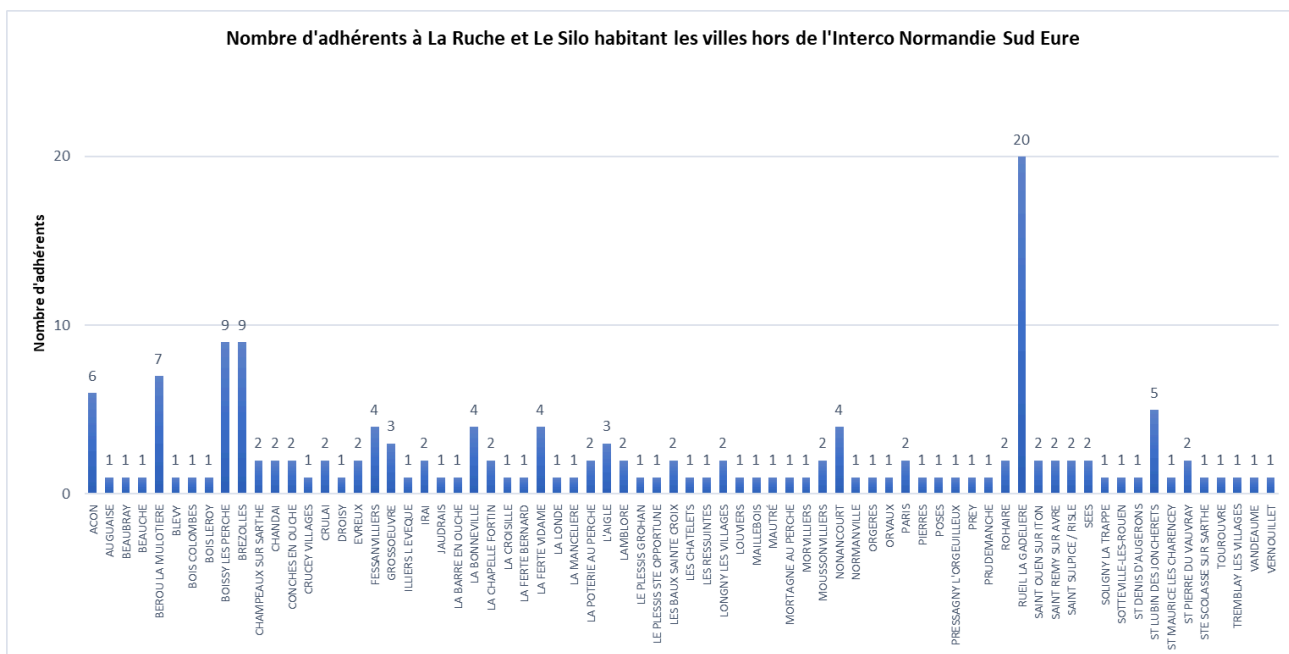

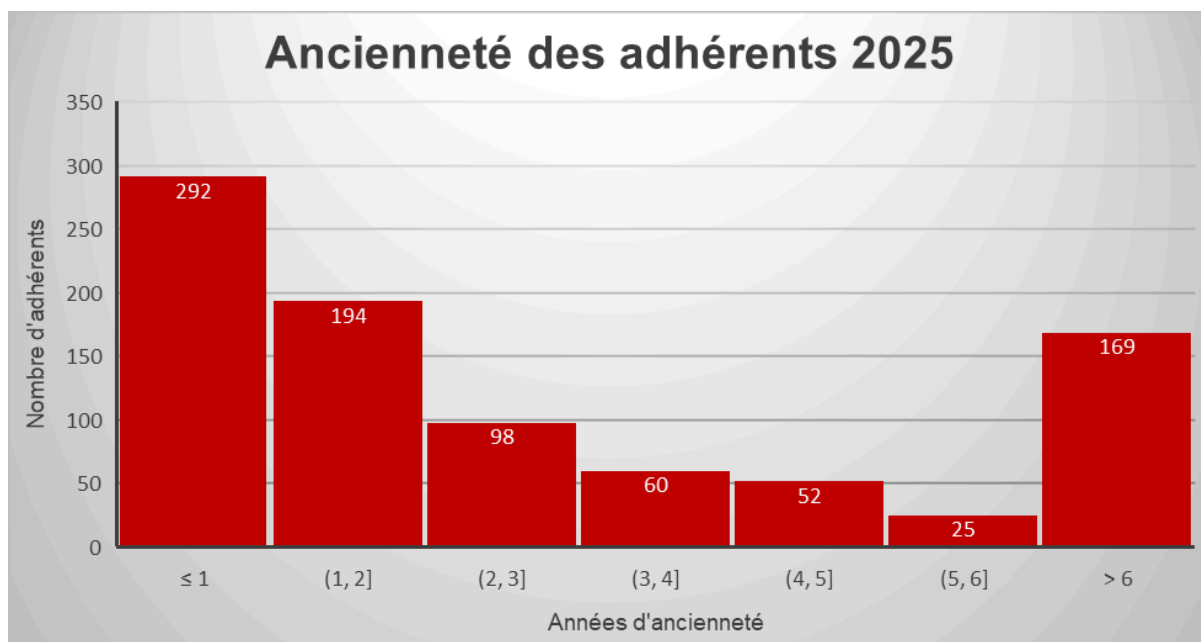

- 32.81 % ont une ancienneté égale à 1 an
- 21.80 % ancienneté égale à 2 ans
- 11.01 % ancienneté égale à 3 ans
- 6.74 % ancienneté égale à 4 ans
- 5.84 % ancienneté égale à 5 ans
- 2.81 % ancienneté égale à 6 ans
- 18.99 % ancienneté supérieure à 6 ans

Entre 2024 et 2025, la structure de notre association a positivement évolué.

### Le bilan en 3 chiffres :

1. **33 % de nouveaux adhérents** : L'association reste attractive et se renouvelle.
2. **45 % d'adhérents réguliers** : Près de la moitié de nos membres reviennent d'une année sur l'autre.
3. **22 % d'adhérents confirmés**: Les piliers de notre association.

# Ecrivaine Publique

Dans le cadre de l'accès aux droits, notre association salarie une écrivaine publique pour accompagner les personnes en difficultés dans leurs démarches. L'objectif de ce service d'accès aux droits est d'accueillir toute personne ayant besoin d'accompagnement sur la lecture, la compréhension ou la rédaction de documents administratifs, juridiques, professionnels ou personnels.

**71 personnes** ont eu accès à l'écrivaine publique entre le 1er janvier et le 31 décembre 2025

**100 % des usagers** sont du territoire de l'Interco Normandie Sud Eure

**73 %** sont des femmes

**Les tranches d'âges les plus représentées sont les 62-70 ans (42 %)** dont 51 % sont des retraités. A ce sujet, on constate une faible fréquentation de personnes salariées peut-être par manque de disponibilité sur les

créneaux d'ouverture des permanences (les mardis et mercredis de 14h à 16h).

**70 % résident sur la commune de Verneuil d'Avre et d'Iton**

**14 % des rendez-vous sont une première visite et 86% sont des rendez-vous de suivis de dossiers illustrant l'importance d'un accompagnement personnalisé face à des démarches souvent complexes.**

**10% des personnes sont orientés par les organismes sociaux**



Françoise Frenco a commencé à fréquenter l'association en tant que bénévole. Et depuis 2018, elle a intégré l'association en tant que salariée **écrivaine publique** à la permanence du point justice de Verneuil d'Avre et d'Iton.

Elle a longtemps travaillé dans le **domaine social**. Aujourd'hui, elle est présente pour vous accompagner dans la rédaction de vos documents administratifs.

Sur ce service, elle accueille les personnes qui rencontrent des *difficultés dans la rédaction*. Ce service est également indiqué pour des personnes souffrant *d'illettrisme, voire d'analphabétisme*. Il est **gratuit et anonyme**.

Elle peut être sollicitée pour des demandes variées : des courriers privés (CV, lettre de motivation...), des démarches administratives (demande de prestation caf, dossier retraité, préavis pour quitter un logement...), des lettres personnelles (pour la famille, amis ou autres), des dossiers juridiques (contestation de facture...), des informations sur des réglementations de lois. La rédaction du document se fait soit en version *papier ou numérique*.

## Les principaux sujets traités en 2025 :

- problèmes avec les administrations (60% );
- l'emploi (10%);
- fournisseur/consommation (5%);
- privé (20%);

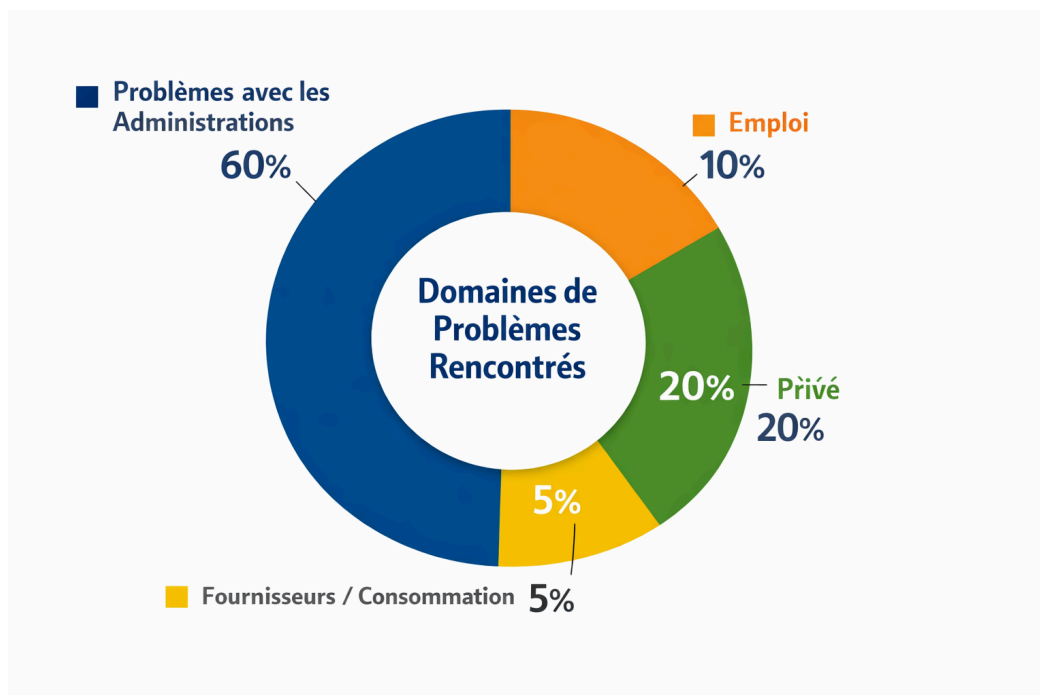

## → Objectifs

Toute personne, quels que soient son âge, sa nationalité, sa situation administrative sur le territoire français, son niveau de vie ou son lieu de résidence, doit pouvoir, en-dehors de tout procès :

- ❖ Connaître ses droits et ses obligations,
- ❖ Être informée sur les moyens de les faire valoir ou d'exécuter ses obligations
- ❖ L'orientation vers les organismes, les services ou professionnels chargés d'assurer ou de faciliter l'exercice des droits,
- ❖ Aider à l'accomplissement des démarches nécessaires à l'exercice d'un droit ou l'exécution d'une obligation,
- ❖ Bénéficier de consultations juridiques et d'assistance pour la rédaction ou la conclusion d'actes juridiques.

# Les ateliers de pratique

## → Quelques chiffres

**730 adhérents** sont inscrits sur les ateliers de pratiques (717 en 2024)

**143 enfants** fréquentent un atelier de pratiques dont 93 filles et 50 garçons (211 enfants en 2024)

**30 ateliers proposés** sur l'année 2025 ( 27 en 2024)

Au cours de l'année 2025, l'association La Ruche & Le Silo a proposé une offre structurée de 30 ateliers de pratique, organisés selon une fréquence hebdomadaire, hors périodes de vacances scolaires. Cette régularité garantit une continuité pédagogique et contribue à l'ancrage des activités dans le quotidien des adhérents.

La participation aux ateliers constitue un indicateur central de l'activité de l'association. Sur un total de 888 adhérents, 730 ont pris part à au moins un atelier, soit un taux de participation supérieur à 80 %. Ce niveau d'engagement témoigne de la pertinence de l'offre proposée et de son adéquation avec les attentes des publics.

Les ateliers s'adressent à un public diversifié, couvrant l'ensemble des tranches d'âge, de la petite enfance aux seniors. La répartition observée met en évidence une représentation équilibrée des publics adultes et seniors (30 % chacun), ainsi qu'une présence significative des adolescents (20 %). Les enfants et publics de la petite enfance complètent cette dynamique, confirmant la dimension intergénérationnelle du projet associatif.

L'offre d'ateliers s'articule autour de plusieurs axes thématiques complémentaires :

- les activités sportives,
- les pratiques de bien-être,
- les disciplines artistiques,
- les usages numériques.

Cette diversité contribue à répondre à des objectifs multiples, tant en matière de développement personnel que de cohésion sociale et d'inclusion.

## → Perspectives 2026

- ❖ Engager un travail pluridisciplinaire pour proposer des restitutions de ces ateliers sous forme d'expositions, galas, guinguettes et toutes autres formes permettant de fédérer les adhérents et de célébrer ensemble les réalisations de l'année ;

# Transports solidaires

## → Le transport solidaire, qu'est-ce que c'est ?

Le principe du transport solidaire est de mettre en relation des conducteurs bénévoles et des passagers qui ne peuvent pas ou plus se déplacer pour les aider dans leurs déplacements du quotidien (rendez-vous médicaux et administratifs, courses, visites à des proches...) pouvant aller jusqu'à 50 kilomètres. Le transport solidaire va bien au-delà d'un transport d'un point A à un point B : c'est également l'occasion de faire de nouvelles rencontres, de rompre l'isolement des habitants et de créer un réel lien social dans les territoires ruraux.

## → Comment puis-je en bénéficier ?

Vous devez être adhérent à l'association Familles Rurales de Damville et La Ruche et Le Silo. L'adhésion est de 25€. Un bénévole ou un salarié de l'association viendra à votre rencontre pour vous expliquer le fonctionnement et connaître vos besoins.

## → Comment cela fonctionne-t-il ?

Le transport fonctionne du lundi au vendredi. Il est demandé au bénéficiaire de réserver une semaine à l'avance son besoin de transport. Un numéro unique existe pour la réservation. Un conducteur viendra vous chercher à votre domicile pour vous emmener sur votre lieu de rendez-vous. Vous réglerez au conducteur la somme des kilomètres parcourus à hauteur de 0.32€ du kilomètre.

- Adhésion auprès d'Aurélie RIBERT (animatrice du pôle familles et adultes)
- nombre de conducteurs en 2025 : 19 conducteurs (secteur de Verneuil, Breteuil et Rugles)
- nombre de bénéficiaires en 2025 : 64 (contre 43 en 2024)
- 24 105 kms parcourus (11 734 km avec les bénéficiaires et 12 370 km à vide par les conducteurs)
- sur 634 transports : 463 aller/retour ; 204 aller simple ; 15 annulations et 2 aller/retour partagés

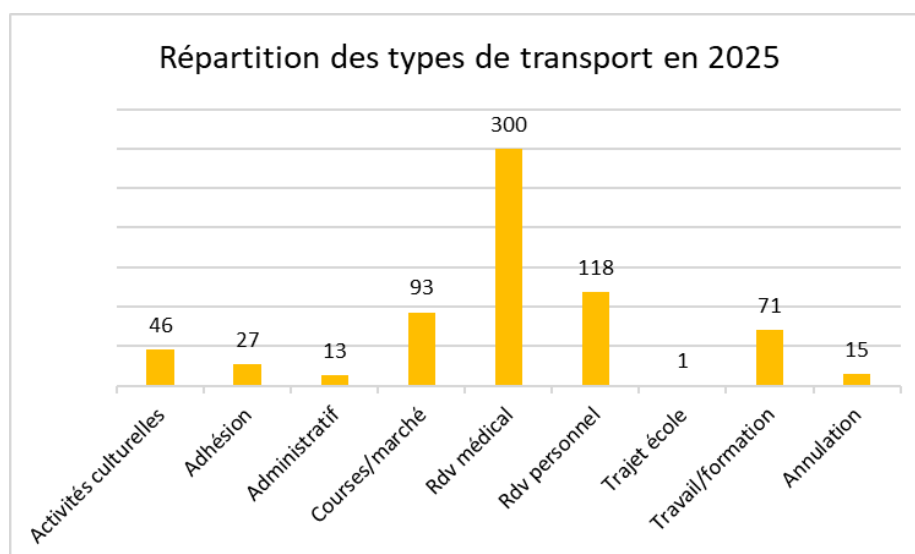

# Le club escalade

## → Quelques chiffres

136 adhérents (+3 adh en 2025) présents sur l'année dont 73 hommes et 63 femmes soit un maintien du nombre d'adhérents au club ;

107 adhérents sont des jeunes pour 29 grimpeurs adultes ;

110 heures de mobilisation des bénévoles dans les temps forts de la vie du club tels que les portes ouvertes, l'entretien des équipements, ou encore l'ouverture de

nouvelles voies permettant de renouveler l'expérience proposée dans la salle.

+ 135 heures de mobilisation des bénévoles les samedis après-midi pour assurer les usagers lors de séances tous publics.

## → Une dynamique relancée, puis brutalement interrompue

L'année 2025 a débuté sous des auspices encourageants pour l'activité escalade. Grâce à l'arrivée d'un nouvel animateur et à une forte mobilisation des bénévoles, le club a retrouvé une dynamique positive. Cette relance s'est traduite par une fréquentation stable et un engagement renouvelé des adhérents, mais aussi par une volonté d'innovation. De nouveaux créneaux "tout public" ont ainsi été proposés les samedis, permettant d'ouvrir davantage la pratique et de diversifier les publics accueillis. Parallèlement, la création de supports fédérateurs tels que des gourdes et t-shirts aux couleurs du club a contribué à renforcer le sentiment d'appartenance. Enfin, des liens ont été renoués avec certains partenaires du territoire, notamment la Mission Locale, ouvrant des perspectives intéressantes en matière d'inclusion et de développement.

Cependant, cette dynamique a été fragilisée en cours d'année. Le départ de l'animateur à l'été, suivi de difficultés de recrutement à la rentrée de septembre, n'a pas permis d'assurer la continuité de l'encadrement. Malgré les efforts déployés, l'activité a dû être interrompue jusqu'à la fin de l'année, mettant un coup d'arrêt à l'élan engagé et soulignant, une nouvelle fois, la dépendance du club à la présence d'un encadrement qualifié.

## → Perspectives 2026

- ❖ Engager dès le mois de mai processus de recrutement d'un nouvel animateur pour une prise de fonction en août ;
- ❖ Travailler sur la qualification des bénévoles et l'hypothèse de renouer avec la Fédération Française de Montagne et d'Escalade ;
- ❖ Reprendre les développements prometteurs initiés en 2025 pour inscrire l'activité dans une dynamique durable.

# Le pôle familles et adultes

## → Quelques chiffres

162 adhérents ont fréquenté le pôle Familles et Adultes en 2025

217 temps d'animations : 144 animations adultes / 73 animations familles

20 sorties de loisirs ou culturelles : 10 sorties familles / 10 sorties adultes

3 séjours (1 séjour familles, 1 week-end adultes et 1 week-end familles).

Plus de 20 bénévoles durant l'année (ponctuels ou réguliers)

## → Focus sur quelques actions

### ❖ Week-end Familles

Pour la première fois, ce projet a permis à 6 familles de construire ensemble un week-end, de l'organisation jusqu'au départ. Elles se sont impliquées dans les choix et ont mené plusieurs actions pour financer le séjour. Le week-end au Futuroscope (novembre 2025) s'est déroulé dans une très bonne ambiance, avec beaucoup d'entraide et de moments partagés entre parents et enfants.

### ❖ Séjour Familles

Quatre familles, soit 14 personnes (5 parents et 9 enfants), ont participé à un séjour début juillet 2025 à Saint-Michel-en-l'Herm, près de La Rochelle. Sur place, elles ont pu profiter du camping, de la piscine et du club enfants, ainsi que de nombreuses sorties : plage, aquarium de La Rochelle, parc de jeux et croisière avec escale sur l'île d'Aix.

Ce séjour a permis aux familles de partager des moments privilégiés entre parents et enfants, notamment pour celles vivant leur premier départ en vacances. Placé sous le signe de la convivialité, il a aussi favorisé les échanges entre familles à travers des repas partagés et des veillées communes. Les familles en gardent un excellent souvenir.

### ❖ CLAS (Contrat Local d'Accompagnement à la Scolarité)

Cette année, 13 enfants ont participé au CLAS autour d'un projet de découverte musicale. Avec Davy Desplan (Médiateur culturel du pôle Musiques Actuelles), ils ont pu tester différents instruments (derbouka, djembé, guitare, batterie...) et s'initier à la musique au Silo.

Le projet s'est construit autour de la chanson Outété de Keen'V, choisie par les enfants. Ils ont enregistré les instruments et leurs voix en studio, découvrant ainsi comment se crée une musique.

Ils ont été très fiers du résultat, qu'ils ont pu présenter à leurs camarades, au sein de l'école, et à leurs proches, notamment grâce à un clip.

## → Les autres actions phares



## → Objectifs

- **Lien parental** : proposer des actions adaptées pour renforcer les relations parents/enfants et le bien-être des familles.
- **Lien social** : lutter contre l'isolement en favorisant la participation des habitants à des projets collectifs et à la vie locale.
- **Partenariats et actions locales** : développer le travail en réseau pour construire des projets et des actions locales adaptés aux besoins du territoire.

Les nouveautés en 2025	Les perspectives en 2026
<ul style="list-style-type: none"> <li>● Arrivée de Mélina PLIGOT en tant que Service Civique.</li> <li>● Arrivée d'Aurélié RIBERT, à temps partiel, en tant qu'animatrice et responsable du Transport Solidaire sur Verneuil.</li> <li>● Mise en place d'un Loto et de plusieurs actions d'autofinancement.</li> <li>● Départ de l'animateur Jérôme VOISIN.</li> <li>● 3 Temps hors-les-murs (Tillières, Francheville, Bourth) durant l'été.</li> <li>● Fin du service civique de Mélina et début de son alternance BPJEPS.</li> <li>● Entrée en formation DEJEPS du référent de pôle.</li> <li>● Arrivée de l'animatrice Aurélié EPINETTE, en provenance du pôle Jeunesse.</li> <li>● Co-organisation (avec les pôles Jeunesse et Musiques Actuelles) d'un Loto au profit du Téléthon.</li> <li>● Transformation de l'espace Tisanerie avec l'installation d'une pergola et d'un bar.</li> </ul>	<ul style="list-style-type: none"> <li>● Projet Kamishibai mené par Mélina avec le CLAS</li> <li>● Ouverture et organisation de l'espace Tisanerie</li> <li>● Nouvelles actions parentalité autour du répit parental et de la cuisine</li> <li>● Nouveaux temps hors les murs durant l'été</li> <li>● Départ du week-end adultes en juin et non plus en septembre</li> <li>● Projet « D'ici et d'ailleurs » : ateliers de conversation en langue française animés par Davy, médiateur culturel. Ce projet vise à permettre aux participants de partager les comptines de leur enfance et d'échanger autour de leurs souvenirs. Il sera valorisé par l'organisation d'un concert au Silo ainsi que par la réalisation d'un enregistrement.</li> <li>● Projet Maison hantée 2026 : Le pôle rejoint l'aventure lancée par le pôle Jeunesse en 2025 !</li> </ul>

## → Partenaires



# Le pôle jeunesse

## → Quelques chiffres

En 2025, 231 jeunes ont fréquenté le Pôle Jeunesse au moins une fois, et 168 (82 garçons et 86 filles) d'entre eux ont adhéré à l'association par le biais du pôle jeunesse. Ces présences s'inscrivent dans le cadre du périscolaire en soirée, des mercredis et des vacances scolaires

Les activités ados cumulent 1 120 heures d'ouverture au total, représentant 34 677 heures de présence cumulées.

12 projets à l'initiative des jeunes ont été accompagnés dans l'année (sortie au musée des mathématiques, club musique...).

En 2025, 920 heures de bénévolat ont reflété le fort engagement des jeunes dans la vie de l'association et l'animation de la vie locale.

3 séjours ont été organisés avec les jeunes, représentant au total 32 jours d'activité pour 28 jeunes.

16 communes couvertes par notre action, avec une navette sur 5 communes : Bourth, Mandres, Tillières, Balines et Francheville.

Un réseau solide de partenaires : établissements scolaires, services sociaux et médico-sociaux, collectivités, associations, institutions...

## → Temps forts

- ❖ **Évolution de l'équipe** avec le départ d'Aurélié Épinette vers le pôle familles et adultes.
- ❖ **Implication accrue des jeunes** dans la vie associative et particulièrement sur des événements locaux.
- ❖ **Parcours de formation** avec l'entrée de Jade en formation BPJEPS suite à son service civique.
- ❖ **Recrutement d'un animateur jeunesse**, Antonin, favorisant la mixité dans l'équipe.
- ❖ **Accompagnement de la Maison Des Lycéens (MDL)** du lycée Porte de Normandie.
- ❖ **Développement de nouveaux projets** avec les jeunes (création d'un groupe de musique...).
- ❖ **Renforcement des partenariats locaux.**

## → Objectifs pédagogiques

- **Développer l'autonomie** des jeunes, tant dans leurs déplacements que dans leur posture citoyenne.
- **Encourager l'engagement** à travers la participation active et la prise de responsabilité.
- **Favoriser le vivre-ensemble**, l'ouverture d'esprit et l'interculturalité.
- **Rendre la culture et le numérique accessibles à tous**, notamment via le dispositif "promeneurs du Net", des actions hors les murs et des actions communes avec le pôle numérique.

## → Zoom sur trois projets marquants

### Séjour commun en Bretagne

Un premier séjour commun réunissant les structures jeunesse de Rugles, Mesnils-sur-Iton, La Ruche et Le PARC s'est tenu du 28 juillet au 6 août 2025 à Saint-Brieuc, avec 32 jeunes de 11 à 15 ans encadrés par 4 animateurs et 1 directeur. Cette première expérience inter-structure a atteint ses objectifs éducatifs et citoyens, en favorisant la cohésion, les échanges et la découverte à travers des activités sportives et collectives. Véritable réussite tant sur le plan organisationnel que éducatif, avec des retours très positifs, elle a renforcé les liens entre partenaires et posé des bases solides pour la suite. Le séjour a ainsi vocation à être reconduit et pérennisé dans les années à venir, avec une coordination partagée entre les structures.



### Accompagnement de l'association de jeunes : "Otak'Eure"

La Ruche et Le Silo a accompagné l'association Otak'eure dans le développement de son projet autour de la culture japonaise, incluant suivi méthodologique et aide au montage du dossier et du budget. Le projet, visant à organiser un événement cosplay et manga ouvert à tous, a obtenu une aide de 4 000 euros lors de l'appel à projets « Bourse Initiative Jeunes ». L'événement s'est tenu les 21 et 22 février 2026. Le projet a été salué pour sa cohérence et l'engagement de ses porteurs. Cet événement a rassemblé 904 visiteurs et généré 6 200 € de bénéfices. Très apprécié pour sa convivialité et l'engagement des participants, l'événement a suscité de nombreuses demandes pour une nouvelle édition.

### Animation Maison Hantée à la Ruche

Les 29, 30 et 31 octobre 2025, le Pôle Jeunesse a transformé ses locaux en Maison Hantée, accueillant plus de 400 visiteurs pour trois soirées inoubliables. La préparation et la réalisation de cet événement ont mobilisé 18 jeunes tout au long de l'année, autour d'un projet ambitieux de création et d'animation. Leur engagement et leur travail collectif ont permis de proposer une expérience de grande qualité, dépassant les attentes et saluée très positivement par le public. L'événement a également rassemblé de nombreux acteurs (jeunes, anciens, bénévoles, familles, collègues et partenaires) dans une dynamique intergénérationnelle forte. Malgré quelques ajustements à prévoir, le bilan reste extrêmement positif. Cette première édition réussie a vocation à être reconduite et développée dans les années à venir, avec encore plus de surprises et de frissons.

## → Perspectives 2026

- Développer le soutien à la création artistique et culturelle des jeunes en partenariat avec le Pôle Musiques Actuelles, en favorisant l'émergence de projets musicaux et leur mise en valeur à travers des temps de diffusion.
- Renforcer la mise en place d'actions hors les murs afin d'aller à la rencontre des publics éloignés et favoriser leur accès aux activités proposées.
- Améliorer la communication de la structure afin de mieux valoriser les actions menées.
- Encourager, accompagner et valoriser les projets portés par les jeunes, en renforçant leur implication et leur autonomie.
- Poursuivre la montée en compétences des équipes, en favorisant l'accès à la formation BAFD pour pallier le manque actuel de personnels qualifiés à la direction de l'accueil de loisirs.

# Le pôle numérique

## → Temps forts de l'année

### ❖ Développement des actions passerelles

En 2025, les compétences nouvellement certifiées de notre conseiller numérique ont été largement mise à disposition des autres pôles d'activité de l'association. Création d'objets, projets communs animés en tandem avec les équipes puis initiation d'un parcours de directeur de séjour pour notre conseiller numérique qui étoffe encore son champs de compétences.

### ❖ Développement du club des makers

En 2025, le club des makers s'est étoffé avec deux groupes adultes et un groupe ados se réunissant chaque semaine pour partager des compétences et réaliser des projets de création et personnalisation avec des machines à commandes numériques disponibles au FabLab.

### ❖ Partenariats territoriaux

**Avec la MSA Haute-Normandie**, et la reconduction de la participation du pôle numérique à l'action "Coup de pouce connexion", visant à réconcilier leurs adhérents avec le numérique. Une belle dynamique de mixité des publics a émergé entre les bénéficiaires MSA et les adhérents de notre association.

**Avec l'ESAT de Verneuil**, dont les travailleurs en situation de handicap se sont vu proposer jusqu'à 3 ateliers d'accompagnement numérique hebdomadaires.

**Une participation renouvelée aux cantons intercommunaux** où ont été proposés de nombreux ateliers thématiques animés avec les bénévoles du club des makers.

## → Les objectifs

- ❖ **Accueil** : 10h/semaine d'ouverture du CyberEspace, gratuit, anonyme et sans rendez-vous, accessible à tous les habitants du territoire.
- ❖ **Formation et médiation numérique** : Un programme d'ateliers et de stages tout au long de l'année, pour tous les niveaux, avec une ouverture aux partenaires du territoire (écoles, associations, entreprises...).
- ❖ **Innovation** : Le FabLab, pilier de la dimension innovante, permet de démocratiser les usages technologiques et de favoriser la création, la réparation, l'expérimentation. Il encourage également la mise en réseau des savoir-faire locaux avec les besoins du territoire.

# Le pôle musiques actuelles

## → Quelques chiffres

**39 événements en 2025** contre 31 en 2024. Cette augmentation s'explique notamment par le retour des concerts hors les murs, rendus possibles grâce au financement du Contrat de filière.

La fréquentation globale est également en hausse, avec **4 544 spectateurs** en 2025 contre 3 215 en 2024. La moyenne de spectateurs par événement progresse légèrement et atteint 117 spectateurs, contre 103 l'année précédente. Seul échec notable, le festival l'Émoi Sonore dont les fréquentations restent trop basses et que nous annulons afin de réorienter les moyens affectés au projet.

**3 événements complets** au Silo un dîner-concert, un spectacle jeune public en représentation scolaire et le concert de **La Caravane Passe**, qui a réuni 400 spectateurs. D'autres soirées ont également mobilisé un public important, comme la soirée reggae **Volodia + Scars + Sir Samuel**, qui a rassemblé 244 spectateurs, ou encore la soirée hardcore **Stoned + Primal Age + Beyond the Styx**, qui a accueilli 180 personnes. Ces résultats confirment l'intérêt du public pour une programmation éclectique mêlant têtes d'affiche, propositions originales et rendez-vous réguliers.

**Mise en valeur des groupes normands** avec 40 programmés sur 65.

**8 événements hors les murs** organisés sur le territoire grâce au soutien du Contrat de filière. Ces concerts se sont déroulés à Rugles, Verneuil-sur-Avre, Mesnils-sur-Iton, La Neuve-Lyre, La Guéroulde, Breteuil et Bourth, dans des contextes variés (salles des fêtes, places de villages, événements associatifs). Ils ont permis de toucher un public familial et intergénérationnel et d'aller à la rencontre d'habitants qui ne fréquentent pas nécessairement le Silo. Certaines dates ont rencontré un succès notable, notamment à Rugles avec environ 200 spectateurs et à La Neuve-Lyre avec près de 250 spectateurs dans un village de 500 habitants.

**Développement des projets de médiation et des ateliers sur l'ensemble du territoire** : 2 projets avec le lycée Porte de Normandie, 1 projet avec les 4 collèges de l'intercommunalité Normandie Sud Eure dans le cadre du CTEJ, ainsi que 3 projets dans les écoles primaires (Mérimée-Condorcet et Francheville) et des ateliers avec la TPS de l'école Croix Saint-Pierre. 2 projets ont également été menés avec les 4 ALSH du territoire via le CTEJ, complétés par une semaine d'ateliers autour de la thématique du Japon durant l'été. Des interventions régulières ont par ailleurs été proposées dans 7 structures petite enfance du territoire, ainsi que des ateliers bi-mensuels dans deux structures pour adultes en situation de handicap et des ateliers chorale au sein de la résidence autonomie Maurice Juillet.

**329 heures de répétition** ont été enregistrées en 2025 (contre 167 en 2024 et 241 en 2023). Cette progression est notable alors qu'aucun salarié n'est désormais dédié à cette mission : l'accueil des groupes est assuré par les deux salariés du pôle et ponctuellement par d'autres membres de l'association pour les groupes autonomes. Cette hausse s'explique notamment par de nouveaux partenariats, comme un collectif de percussions qui répète chaque semaine et l'hôpital de jour qui organise une séance musicale hebdomadaire avec ses patients. Les studios sont également utilisés dans le cadre de l'accompagnement des groupes et des projets de médiation culturelle.

**5 projets ont été accompagnés sur la saison 2024-2025**, certains d'entre eux étant notamment programmés lors de la saison 2026. **6 formations musicales sont accompagnées pour la saison 2025-2026**, à travers différents dispositifs pouvant inclure résidences, répétitions, concerts, captations ou accompagnement scénique selon les besoins des artistes.

## → Temps forts

### **Le concert de La Caravane Passe**

Le 5 avril 2025, le Silo a accueilli un temps fort de sa programmation annuelle avec le concert de La Caravane Passe, tête d'affiche de la saison. L'événement a rencontré un franc succès auprès du public, avec 400 personnes présentes, affichant complet et générant une très bonne recette au bar.

Le duo local Ségurant a assuré la première partie, permettant de mettre en lumière les talents de la région et de renforcer notre engagement pour le soutien aux artistes émergents.

Si le succès populaire a été notable, le coût de production de ce concert a été conséquent et l'équilibre financier n'a pas été atteint. Pour 2026, nous envisageons d'adapter notre stratégie : proposer des têtes d'affiche un peu moins coûteuses et ajuster légèrement les tarifs des billets afin de maintenir un modèle financier plus équilibré tout en continuant à offrir une programmation attractive et accessible. Malgré tout l'objectif de rayonnement de la salle a été pleinement atteint.

## → Les objectifs

- Continuer à **développer des actions de médiation culturelle** pour un public élargi (développement petite enfance, structure handicap, personnes âgées...)
- **Faire rayonner la structure** avec plusieurs temps forts dans l'année qui génèrent des fréquentations conséquentes et au moins un événement complet à 400 personnes
- **Encourager la mixité des publics** au sein du lieu et dans nos actions
- **Favoriser la rencontre, l'échange de savoirs et la convivialité** entre les différents publics par le biais de la musique
- **Favoriser l'apprentissage et donner l'accès à des outils professionnels** aux musiciens du territoire
- **Proposer une programmation de découverte**, qui met en valeur la scène régionale
- **Être une structure ressource** pour le territoire, ses collectivités, associations et entreprises

## → Zoom sur le projet Musique en Corps

Le projet Musique en Corps a permis à deux classes de l'école de Francheville (CE1-CE2 et CM1-CM2) de vivre une immersion artistique aux côtés des artistes de la compagnie Soléo. Pendant plusieurs semaines d'ateliers, les élèves ont exploré la musique à travers la percussion corporelle, la voix, la création sonore et la mise en espace. Accompagnés par Julien Vasnier, Jérémie Boudsocq et Lucie Delmas, ils ont créé collectivement une proposition artistique originale mêlant rythmes, mouvements et ambiances sonores. Le projet s'est conclu le 15 mars 2025 au Silo par une restitution sur scène en ouverture du spectacle tout public de Soléo. Cette expérience a permis aux élèves de développer leur créativité, leur sens du collectif et leur confiance, tout en découvrant concrètement l'univers du spectacle vivant.

## → Perspectives 2026

- **Poursuivre la stratégie de programmation** mise en place en 2024, avec une tête d'affiche annuelle et des plateaux aux styles variés, en complément des formats habituels (jeune public, scènes ouvertes et dîners-concerts) qui ont su fidéliser un public.
- **Poursuivre la dynamique de concerts hors les murs** et aller au devant de nouveaux territoires afin de rayonner et de mettre en place de nouveaux partenariats
- **Parvenir à financer le renouvellement du système son** de la salle de concerts qui est obsolète
- **Mener à bien les nouveaux projets de médiation culturelle** initiés, et pérenniser leur fonctionnement ainsi que leur financement.
- **Finaliser le financement et l'acquisition de l'orgue sensoriel**, outil de médiation qui nous permettra de développer des actions en direction des publics en situation de handicap
- **Trouver un meilleur équilibre entre les moyens (humains et financiers) et les actions menées**
- **Poursuivre la redynamisation des studios** via un travail de communication renforcé, et en sacralisant au moins un créneau hebdomadaire en soirée ou le week-end.
- **Pérenniser le dispositif d'accompagnement des groupes** et rechercher des modes de financement pour les résidences.
- **Poursuivre le travail engagé de communication auprès des structures du territoire**, afin d'augmenter la part d'autofinancement via la facturation d'ateliers, l'organisation de concerts ou encore la location de locaux et de matériel.

# Bilan et compte de résultat 2025

ASSOCIATION LA RUCHE ET LE SILO

## BILAN

Actif	Du 01/01/2025 au 31/12/2025			31/12/2024
	Brut	Amort	Net	Total
<b>IMMOBILISATIONS INCORPORELLES</b>	<b>16 629</b>	<b>16 629</b>		
FRAIS D'ETABLISSEMENT				
FRAIS DE RECHERCHE ET DEVELOPPEMENT				
DONATIONS TEMPORAIRES D'USUFRUIT				
CONCES. BREVETS LICENCES LOGICIELS DROITS & VAL SIMILAIRES	16 629	16 629		
AUTRES IMMOBILISATIONS INCORPORELLES				
AVANCES ET ACOMPTE (INCORPORELLES)				
<b>IMMOBILISATIONS CORPORELLES</b>	<b>263 283</b>	<b>194 344</b>	<b>68 939</b>	<b>64 594</b>
TERRAINS	39 368	39 368		
CONSTRUCTIONS				
INSTALLATION TECHNIQUE, MAT ET OUTILLAGE INDUS.	223 915	154 977	68 939	64 594
IMMOBILISATIONS EN COURS				
AVANCES ET ACOMPTE				
BIENS RECUS PAR LEGS OU DONATIONS DESTINES A ETRE CEDES				
<b>IMMOBILISATIONS FINANCIERES</b>	<b>1 277</b>		<b>1 277</b>	<b>285</b>
PARTICIPATIONS ET CREANCES RATTACHEES				
AUTRES TITRES IMMOBILISES	77		77	75
PRETS				
AUTRES IMMOBILISATIONS FINANCIERES	1 200		1 200	210
<b>TOTAL ACTIF IMMOBILISE (1)</b>	<b>281 189</b>	<b>210 974</b>	<b>70 215</b>	<b>64 879</b>
<b>STOCKS ET EN-COURS</b>				
MATIERES PREMIERES, APPROVISIONNEMENTS	1 615		1 615	
EN-COURS DE PRODUCTION DE BIENS				
EN-COURS DE PRODUCTION DE SERVICES				
PRODUITS INTERMEDIAIRES ET FINIS				
MARCHANDISES				
<b>CREANCES D'EXPLOITATION</b>	<b>154 026</b>		<b>154 026</b>	<b>102 290</b>
CREANCES CLIENTS, USAGERS ET COMPTES RATTACHES	23 459		23 459	4 889
CREANCES RECUES PAR LEGS ET DONATIONS				
AUTRES CREANCES	125 455		125 455	96 344
CHARGES CONSTATEES D'AVANCE	5 111		5 111	1 058
<b>VALEURS MOBILIERES DE PLACEMENT</b>				
<b>INSTRUMENTS DE TRESORERIE</b>				
<b>DISPONIBILITES</b>	<b>106 917</b>		<b>106 917</b>	<b>129 257</b>
<b>TOTAL ACTIF CIRCULANT (2)</b>	<b>262 558</b>		<b>262 557</b>	<b>231 547</b>
<b>FRAIS D'EMISSION DES EMPRUNTS (3)</b>				
<b>PRIMES DE REMBOURSEMENTS DES OBLIGATIONS / EMPRUNTS (4)</b>				
<b>ECART DE CONVERSION ACTIF (5)</b>				
<b>TOTAL GENERAL</b>	<b>543 746</b>	<b>210 973</b>	<b>332 773</b>	<b>296 427</b>

Cloé comptabilité v2025

## BILAN

Passif	31/12/2025 Montant	31/12/2024 Total
<b>FONDS PROPRES</b>		
FONDS PROPRES SANS DROIT DE REPRISE		
FONDS PROPRES STATUTAIRES		
FONDS PROPRES COMPLEMENTAIRES	84 841	98 107
FONDS PROPRES AVEC DROIT DE REPRISE		
FONDS PROPRES STATUTAIRES		
FONDS PROPRES COMPLEMENTAIRES		
ECART DE REEVALUATION		
RESERVES		
RESERVES STATUTAIRES OU CONTRACTUELLES		
RESERVES POUR PROJET DE L'ENTITE		
AUTRES RESERVES		
REPORT A NOUVEAU	-16 890	28 335
EXEDENT OU DEFICIT DE L'EXERCICE	-17 199	-45 225
<b>SITUATION NETTE (1)</b>	<b>50 752</b>	<b>67 951</b>
<b>AUTRES FONDS</b>		
SUBVENTIONS D'INVESTISSEMENT	54 410	24 980
PROVISIONS REGLEMENTEES		
<b>TOTAL AUTRES FONDS (2)</b>	<b>54 410</b>	<b>24 980</b>
<b>TOTAL FONDS PROPRES (1 + 2)</b>	<b>105 162</b>	<b>92 931</b>
FONDS REPORTEES LIES AUX LEGS ET DONATIONS		
FONDS DEDIES	3 740	4 033
<b>TOTAL FONDS REPORTEES ET DEDIES (3)</b>	<b>3 740</b>	<b>4 033</b>
PROVISIONS POUR RISQUES	265	1 573
PROVISIONS POUR CHARGES	52 659	41 817
<b>TOTAL PROVISIONS (4)</b>	<b>52 924</b>	<b>43 390</b>
<b>DETTES</b>		
DETTES FINANCIERES		
EMPRUNTS OBLIGATAIRES ET ASSIMILES (TITRES ASSOCIATIFS)		
EMPRUNTS ET DETTES AUPRES D'ETABLISSEMENTS DE CREDIT		
EMPRUNTS ET DETTES FINANCIERES DIVERS		
DETTES D'EXPLOITATION		
DETTES FOURNISSEURS ET COMPTES RATTACHES	10 100	16 144
DETTES DES LEGS OU DONATION		
DETTES FISCALES ET SOCIALES	94 422	88 942
DETTES DIVERSES		
DETTES SUR IMMOBILISATIONS ET COMPTES RATTACHES		
AUTRES DETTES	2 759	8
PRODUITS CONSTATES D'AVANCE	63 666	50 977
<b>TOTAL DETTES (5)</b>	<b>170 947</b>	<b>156 071</b>
<b>ECARTS DE CONVERSION PASSIF (6)</b>		
<b>TOTAL GENERAL</b>	<b>332 772</b>	<b>296 427</b>

Cloé comptabilité v2025

**COMPTE DE RESULTAT**

Sélection période du 01/01/2025 au 31/12/2025

	Du 01/01/2025 au 31/12/2025		31.12.2024
	Montant	Total	Total
<b>PRODUITS D'EXPLOITATION</b>			
COTISATIONS	9 700		9 311
VENTES DE BIENS	1 494		1 279
DONT VENTES DE DONS EN NATURE			
VENTES DE PRESTATIONS DE SERVICE	209 766		175 345
DONT PARRAINAGES			
<b>VENTES DE BIENS ET SERVICES</b>		<b>211 260</b>	<b>176 623</b>
CONCOURS PUBLICS ET SUBVENTIONS D'EXPLOITATION	778 007		798 414
VERSEMT. DES FONDATEURS OU CONSOMMAT. DOTATION CONSOMPT.			
RESSOURCES LIEES A LA GENEROSITE DU PUBLIC	4 950		
DONS MANUELS	200		
MECENATS	4 750		
LEGS, DONATIONS ET ASSURANCES-VIE			
CONTRIBUTIONS FINANCIERES			
<b>PRODUITS DE TIERS FINANCEURS</b>		<b>782 957</b>	<b>798 414</b>
REPRISES / AMORT., DEPRECIAT. PROV. ET TRANSFERT CHGS	2 373		67 900
UTILISATIONS DES FONDS DEDIES	4 033		4 238
AUTRES PRODUITS	40 945		6 098
<b>TOTAL DES PRODUITS D'EXPLOITATION (1)</b>		<b>1 051 268</b>	<b>1 062 584</b>
<b>CHARGES D'EXPLOITATION</b>			
ACHATS DE MARCHANDISES	310		
VARIATION DE STOCK	-1 615		
AUTRES ACHATS ET CHARGES EXTERNES	324 961		372 714
AIDES FINANCIERES			
IMPOTS, TAXES ET VERSEMENTS ASSIMILES	26 064		28 170
SALAIRES ET TRAITEMENTS	534 508		535 457
CHARGES SOCIALES	141 068		142 304
DOTATIONS AUX AMORTISSEMENTS ET AUX DEPRECIATIONS	21 374		17 297
DOTATIONS AUX PROVISIONS	11 906		6 309
REPORTS EN FONDS DEDIES	3 740		4 033
AUTRES CHARGES	8 591		10 089
<b>TOTAL DES CHARGES D'EXPLOITATION (2)</b>		<b>1 070 907</b>	<b>1 116 373</b>
<b>RESULTAT D'EXPLOITATION (1-2)</b>		<b>-19 639</b>	<b>-53 788</b>
<b>PRODUITS FINANCIERS</b>			
DE PARTICIPATION			
D'AUTRES VALEURS MOBILIERES ET CREANCES DE L'ACTIF IMMOBILISE	2		
AUTRES INTERETS ET PRODUITS ASSIMILES	1 262		1 852
REPRISES SUR PROVISIONS, DEPRECIATIONS ET TRANSFERT DE CHARGE			
DIFFERENCES POSITIVES DE CHANGE			
PRODUITS NETS SUR CESSIONS VALEURS MOBILIERES DE PLACEMENT			
<b>TOTAL DES PRODUITS FINANCIERS (3)</b>		<b>1 264</b>	<b>1 852</b>
<b>CHARGES FINANCIERES</b>			
DOTATIONS AUX AMORTISSEMENTS, AUX DEPRECIATIONS ET AUX PROV			
INTERETS ET CHARGES ASSIMILEES			164
DIFFERENCES NEGATIVES DE CHANGE			
CHARGES NETTES SUR CESSIONS DE VALEURS MOBILIERES DE PLACEMENT			
<b>TOTAL DES CHARGES FINANCIERES (4)</b>		<b>0</b>	<b>164</b>
<b>RESULTAT FINANCIER (3-4)</b>		<b>1 264</b>	<b>1 688</b>

Cloé comptabilité v2025

## COMPTE DE RESULTAT

Sélection période du 01/01/2025 au 31/12/2025

	Du 01/01/2025 au 31/12/2025		31.12.2024
	Montant	Total	Total
<b>PRODUITS EXCEPTIONNELS</b>			
SUR OPERATIONS DE GESTION	1 605		2 105
SUR OPERATIONS EN CAPITAL			4 932
REPRISES SUR PROVISIONS, DEPRECIATIONS ET TRANSFERT DE CHARGES			
<b>TOTAL DES PRODUITS EXCEPTIONNELS (5)</b>		<b>1 605</b>	<b>7 037</b>
<b>CHARGES EXCEPTIONNELLES</b>			
SUR OPERATIONS DE GESTION	429		12
SUR OPERATION EN CAPITAL			150
DOTATIONS AUX AMORTISSEMENTS, AUX DEPRECIATIONS ET AUX PROV			
<b>TOTAL DES CHARGES EXCEPTIONNELLES (6)</b>		<b>429</b>	<b>162</b>
<b>RESULTAT EXCEPTIONNEL (5-6)</b>		<b>1 176</b>	<b>6 875</b>
<b>PARTICIPATION DES SALARIES AUX RESULTATS (7)</b>			
<b>IMPOTS SUR LES BENEFICES (8)</b>			
<b>TOTAL DES PRODUITS (1+3+5)</b>		<b>1 054 137</b>	<b>1 071 474</b>
<b>TOTAL DES CHARGES (2+4+6+7+8)</b>		<b>1 071 336</b>	<b>1 116 699</b>
<b>SOLDE CREDITEUR = BENEFICE</b>			
<b>SOLDE DEBITEUR = PERTE</b>		<b>17 199</b>	<b>45 225</b>
<b>CONTRIBUTIONS VOLONTAIRES EN NATURE</b>			
DONS EN NATURE			
PRESTATION EN NATURE	214 604		212 265
BENEVOLAT	49 370		42 938
<b>TOTAL CONTRIBUTIONS VOLONTAIRES EN NATURE</b>		<b>263 974</b>	<b>255 203</b>
<b>CHARGES DES CONTRIBUTIONS VOLONTAIRES EN NATURE</b>			
SECOURS EN NATURE			
MISES A DISPOSITION GRATUITE DE BIENS	145 202		142 863
PRESTATION EN NATURE	69 402		69 402
PERSONNEL BENEVOLE	49 370		42 938
<b>TOTAL CHARGES DES CONTRIBUTIONS VOLONTAIRES EN NATURE</b>		<b>263 974</b>	<b>255 203</b>

### EVALUATION DES CONTRIBUTIONS VOLONTAIRES PAR NATURE

Répartition par nature de charges			Répartition par nature de ressources		
<b>TOTAL (871)</b>			<b>870 Dons en nature</b>		
<b>0</b>					
<b>861</b>	<b>Mises à disposition gratuite de biens</b>		87 000 000	Contributions bénévolat	49 370
86100000	Mise à disposition gratuite	145 202		<b>TOTAL (870)</b>	<b>49 370</b>
	<b>TOTAL (861)</b>	<b>145 202</b>		<b>871 Prestations en nature</b>	<b>49 370</b>
<b>862</b>	<b>Prestations</b>		87 100 000	Contribution en nature	214 604
86200000	Contribution travail	69 402		<b>TOTAL (864)</b>	<b>214 604</b>
	<b>TOTAL (862)</b>	<b>69 402</b>			
<b>864</b>	<b>Personnel bénévole</b>	<b>49 370</b>			
86400000	Contribution bénévolat	49 370			
	<b>Total charges contributions volontaires</b>	<b>263 974</b>		<b>Total produits contributions volontaires</b>	<b>263 974</b>

Cloé comptabilité v2025

# Le rapport financier 2025

Les comptes sont établis sur la période de janvier à décembre 2025 et sont réalisés par le service de comptabilité de l'association et validés par un commissaire aux comptes. Ils respectent les principes comptables applicables en France.

## → Compte de résultat et bilan comptable 2025

Le compte de résultat donne l'image économique de l'activité de l'année civile écoulée en produits et en charges. Il donne le résultat annuel : un bénéfice ou un déficit qui est reporté au bilan qui représente le patrimoine de l'association depuis sa création.

Au 31 décembre 2025, le résultat de l'exercice 2025 est d'un montant de **- 17 199 €**. Pour rappel, le résultat de l'exercice 2024 était de - 45 255 €

Celui-ci s'explique par les points suivants :

- ❖ Un total de produits sur l'exercice 2025 de 1 054 137 €
- ❖ Un total des charges sur l'exercice 2025 de 1 071 336 €

## → Les comptes de classe 7 : les produits

Ils s'élèvent à un total de **1 054 137€**, représentant une variation de **-1,62 % (-17 337 €)** par rapport à l'exercice 2024 (1 071 474€).

L'analyse du compte de résultat permet d'apporter les éclairages suivants pour expliquer cette variation :

- ❖ Une baisse des contributions des financeurs de l'association de **- 15 457 €** ;
- ❖ Une augmentation des prestations de service de l'association de **+34 637 €** ;
- ❖ L'absence des contributions des fonds européens qui apparaissent sur l'exercice précédent pour financer l'accueil des Rencontres Européennes de la Jeunesse (Les rencontres 2025 se déroulaient en Roumanie) ;
- ❖ L'augmentation des contributions de mécènes au profit de l'association **+ 4950 €** ;

## → Les comptes de classe 6 : les charges

Elles s'élèvent à un total de **1 071 336 €** représentant une diminution de **-4.06 % (-45363 €)** par rapport à l'exercice 2024 ( 1 116 699 €)

les principales variations de charges sont les suivantes :

- ❖ L'effort de maîtrise de l'équipe a permis de réduire les achats et charges externes de **12,8 %**, ramenant le budget de **372 714 €** en 2024 à **324 961 €** en 2025, soit une économie nette de **47 753 €** sur l'exercice. »
- ❖ La maîtrise de la masse salariale permet de maintenir les dépenses à **534 508 €** en 2025 (contre 535 457 € en 2024), soit une quasi-stabilité (-0,18 %). Ce poste représente désormais **49,9 %** du total des charges d'exploitation (1 070 907 €), témoignant d'un pilotage rigoureux des ressources humaines.
- ❖ Le poste des dotations aux amortissements augmente **4077 €** suite au développement de nouveaux projets, notamment la création de la **Tisanerie (futur café solidaire)** via l'aménagement d'un espace jusque-là inexploité. Ce projet a bénéficié d'un financement intégral par le cofinancement **CAF et MSA**.
- ❖ Le budget 2025 intègre un réajustement technique des dotations aux provisions, qui passent de **6 309 €** à **11 906 €**. Cette hausse de près de **89 %** sécurise nos engagements futurs et garantit une image fidèle de la situation sociale de l'association.

### → Les comptes de classe 8 : les répartitions par nature de charges et de ressources

Les contributions volontaires en bénévolat sont estimées à **49 370 €** (**43 000 €** en 2024)

- ❖ L'association est toujours inscrite dans une dynamique bénévole importante avec plus de 200 bénévoles qui représentent 3405 heures de bénévolat (2939 heures en 2024) soit l'équivalent de 1.87 Équivalent Temps Plein (ETP)
- ❖ La vie associative repose sur l'implication de **10 bénévoles**, totalisant **556 heures annuelles** au sein des instances de la Ruche et du Silo et de la fédération départementale des centres sociaux. Cette année, leur mobilisation a été renforcée par un travail stratégique majeur de réflexion et de rédaction autour du nouveau **projet associatif**.

Les contributions en nature des collectivités s'élèvent à **214604 €**

- ❖ Les contributions en nature des collectivités représentent un soutien essentiel s'élevant à **214 604 €**. Cet appui se traduit par la mise à disposition, par la **Ville de Verneuil**, des locaux de la Ruche et du poste de direction, ainsi que par l'affectation des locaux du Silo par l'**Intercommunalité Normandie Sud Eure**.

### **Les autres faits marquants de l'année 2025 :**

- ❖ L'année 2025 marque une étape clé de la coopération territoriale avec l'organisation du **premier séjour jeunesse mutualisé**, réalisé conjointement avec les structures de l'intercommunalité Normandie Eure.
- ❖ Le projet **Maison Hantée**, conçu et réalisé par les jeunes lors des vacances d'octobre, a rencontré un vif succès populaire avec plus de **400 entrées enregistrées**, illustrant leur capacité d'initiative et l'attractivité de nos actions.

- ❖ L'année a été marquée par l'organisation d'un **week-end familles au Futuroscope**, un projet exemplaire intégralement autofinancé grâce à la mobilisation des adhérents tout au long de l'année et à un soutien exceptionnel de la **CAF**.
- ❖ L'association a intensifié son maillage territorial sur Normandie Sud Eure à travers un vaste déploiement **des actions de médiation culturelle**, incluant 8 projets scolaires (du lycée à la TPS), des actions avec les 4 ALSH et des interventions dans 7 structures petite enfance. Cet engagement se double d'une forte dimension inclusive avec des ateliers réguliers pour adultes en situation de handicap et une activité chorale à la résidence autonomie Maurice Juillet.
- ❖ L'offre sportive s'est enrichie cette année par l'ouverture de créneaux supplémentaires en **escalade**. L'expérimentation d'une ouverture **tout public les samedis après-midi** s'est révélée particulièrement positive, confirmant l'attente des usagers pour une pratique élargie et accessible à tous.
- ❖ Le pôle numérique poursuit sa croissance avec le **développement de la partie FabLab**, marquée par le succès des "Clubs des Makers". Cette dynamique s'appuie désormais sur **trois clubs réguliers** (deux groupes adultes et un groupe ados), favorisant le partage de compétences et la fabrication numérique pour tous les âges.

### Le budget prévisionnel 2026

Le budget prévisionnel 2026 de l'association a été estimé à 1 034 130 € (hors valorisations) soit une diminution de **3.8 %** par rapport au réalisé de l'exercice 2025.

Il se répartit comme suit :

- ❖ **631 979 €** pour la Ruche
- ❖ **402 151 €** pour le Silo

L'année 2025 est marquée par une gestion rigoureuse et une recherche active de leviers de financement, notamment via le développement du **mécénat**. Malgré un effort soutenu de maîtrise des charges, l'exercice se clôture sur un déficit contenu de **- 17 199 €**, ce qui représente seulement **1,61 %** de notre budget global de **1 071 336 €**. Ce résultat témoigne de la résilience de notre structure dans un contexte de développement de projets ambitieux.

Pour l'exercice 2026, notre priorité sera de poursuivre les efforts engagés afin de reconstituer une trésorerie disponible suffisante. L'équipe devra une nouvelle fois faire preuve de créativité pour concilier le développement de nos actions et la maîtrise rigoureuse des coûts associés. Dans cette optique, l'association s'attachera à diversifier ses ressources en développant ses produits d'activité, tout en renforçant les financements privés et l'autofinancement.

Après avoir voté l'arrêté des comptes de l'association, le conseil d'administration du 7 avril 2026 propose au vote de l'assemblée générale :

- ❖ L'approbation des comptes annuels, l'affectation du résultat : **- 17 199 €**
- ❖ Il est proposé à l'AG d'approuver les propositions suivantes :

➤ D'affecter **- 17 199 €** au report à nouveau.

# Le budget prévisionnel 2026

Budget prévisionnel 2026 - la Ruche & le Silo				
2026	CHARGES	BP 2026	PRODUITS	BP 2026
<b>60</b>	<b>ACHATS</b>	<b>238903</b>	<b>70 - PRODUITS DE FONCTIONNEMENT</b>	<b>411835</b>
601/603	Matières premières	46690		
604	Prestations de services	149493	700 Fonds propres associatifs	0
6061	Electricité - Gaz - Combustible	26199	701 Vente de produits	226020
6063	Fournitures d'entretien et petit équipement	10691		
6064	Fournitures administratives	2000	73 Ps CAF ACF	27650
6065	Linge et vêtements de travail	0	73 Ps CAF CLAS	3087
6066	Fournitures pr sécurité locaux (extincteurs, recharges...)	3830	73 Ps CAF AG	83000
6068	Autres fournitures		73 Ps CAF PSO	32300
<b>61</b>	<b>SERVICES EXTERIEURS</b>	<b>69531</b>	73 PS JEUNES	16778
611	Sous traitance générale	550	73 Bonus Territoire	13000
612	Redevance de crédit bail	0	ASP	10000
613	Locations (immobilières ou mobilières)	39089	70642 Autres participations	
614	Charges locatives	0		
615	Entretien & répa (s/biens immo & mob & maintenance )	14705	<b>74 - SUBVENTION D'EXPLOITATION</b>	<b>610735</b>
616	Primes d'assurance	12316	741 Subvention l'Etat FONJEP/DRAC	7107
618	Divers (documentation, frais de conférence)	2871	7415 Subvention DRAC	16800
<b>62</b>	<b>AUTRES SERVICES EXTERIEURS</b>	<b>34081</b>	7412 Subvention DRAJES/SDEJS/REAL	7500
621	Personnel extérieur à l'association facturé	0	742 Subvention Région Normandie	16320
622	Honoraires	12500	743 Subvention Conseil Dpt Eure	17000
623	Publicité, Publications, Relations publiques	5583	1 Subvention Ville de Verneuil / Avre	140000
624	Transports collec personnels & transports sur achats	500	Education nationale	348
625	Déplacements, voyages, missions et réceptions	5341	4 Subvention INSE + CTEJ+Jeunesse+famille	307570
626	Frais postaux et frais de télécommunications	5630	5 Subvention communes	7200
627	Services Bancaires	753	746 Subvention fonctionnement CAF	34200
628	Divers, cotisations, frais de recrutement	3774	REAAP	11000
<b>63</b>	<b>IMPOTS TAXES ET VERSEMENT ASSIMILES</b>	<b>0</b>	MSA	3500
6311	Taxes sur salaires		ARS	4500
6333	Participation des employeurs à la formation		748 Europe + Ofaj	0
635100	Impots direct Taxes audiovisuelles		CPAM	0
<b>64</b>	<b>CHARGES DE PERSONNELS</b>	<b>666789</b>	CNM contrat de filière	19000
6411	Rémunérations du personnel		CNFS	0
6412	Congés payés	659259	AGEPHI/Uniformalion	5940
6451	Cotisations de sécurité sociale			0
6453	Caisses de retraites et de prévoyance		sacem	5000
6475	Medecine du travail	930	communes	
	Autres charges sociales accord complémentaire santé	6600	conférence des financeurs	7750
<b>65</b>	<b>AUTRES CHARGES DE GESTION COURANTE</b>	<b>6203</b>	<b>75 - PRODUITS DE GESTION COURANTE</b>	<b>11560</b>
6516	Droits d'auteur et de reproduction	6203	adhésions/cotisations	8560
6586	Cotisations liées à la vie statutaire	0	don	3000
<b>66</b>	<b>CHARGES FINANCIERES</b>	<b>0</b>	<b>76 - PRODUITS FINANCIERS</b>	
661	Intérêt d'emprunts et des dettes	0		
<b>67</b>	<b>CHARGES EXCEPTIONNELLES</b>		<b>77 - PRODUITS EXCEPTIONNELS</b>	
<b>68</b>	<b>DOTATIONS AUX AMORTISSEMENTS ET AUX PROVISIONS</b>	<b>18623</b>	<b>78 - REPRISE SUR AMORTISSEMENT &amp; PROVISIONS</b>	<b>0</b>
681	Dotation aux amortissements	18623	79 transfert de charge	
6815	Dotation aux provisions	0	77 Quote part subvention	
	Sous Total	1034130	Sous total	1034130
<b>86</b>	<b>REPARTITION PAR NATURE DE CHARGES</b>	<b>290000</b>	<b>87-REPARTITION PAR NATURE DE RESSOURCE</b>	<b>290000</b>
	Contributions en nature	170000	Contributions en nature	170000
	Contributions en travail	120000	Contributions en travail	120000
	<b>S TOTAL</b>	<b>1324130</b>	<b>S TOTAL</b>	<b>1324130</b>
	<b>TOTAL DES CHARGES</b>	<b>1324130</b>	<b>TOTAL DES PRODUITS</b>	<b>1324130</b>

# LA RUCHE & LE SILO

103 Avenue Maurice de Vlaminck  
27 130 VERNEUIL D'AVRE ET D'ITON

## **ETATS FINANCIERS**

Du 1<sup>er</sup> janvier 2025 au 31 décembre 2025

# **SOMMAIRE**

## **ETATS FINANCIERS**

Bilan actif	3
Bilan passif	4
Compte de résultat	5
Compte de résultat (suite)	6-7

## **ANNEXES**

Informations générales	9
Faits significatifs/ Principes comptables généraux/ Notes sur les comptes	10-11
Immobilisations, amortissements	12
Etats des fonds propres et des créances	13-14
Etat des dettes et des fonds dédiés	15
Etat des comptes de régularisation	16-17
Tableau des subventions	18
Contributions volontaires, Commissaire aux comptes	19

## BILAN

Actif	Du 01/01/2025 au 31/12/2025			31/12/2024
	Brut	Amort	Net	Total
<b>IMMOBILISATIONS INCORPORELLES</b>	<b>16 629</b>	<b>16 629</b>		
FRAIS D'ETABLISSEMENT				
FRAIS DE RECHERCHE ET DEVELOPPEMENT				
DONATIONS TEMPORAIRES D'USUFRUIT				
CONCES. BREVETS LICENCES LOGICIELS DROITS & VAL SIMILAIRES	16 629	16 629		
AUTRES IMMOBILISATIONS INCORPORELLES				
AVANCES ET ACOMPTES (INCORPORELLES)				
<b>IMMOBILISATIONS CORPORELLES</b>	<b>263 283</b>	<b>194 344</b>	<b>68 939</b>	<b>64 594</b>
TERRAINS	39 368	39 368		
CONSTRUCTIONS				
INSTALLATION TECHNIQUE, MAT ET OUTILLAGE INDUS.	223 915	154 977	68 939	64 594
IMMOBILISATIONS EN COURS				
AVANCES ET ACOMPTES				
BIENS RECUS PAR LEGS OU DONATIONS DESTINES A ETRE CEDES				
<b>IMMOBILISATIONS FINANCIERES</b>	<b>1 277</b>		<b>1 277</b>	<b>285</b>
PARTICIPATIONS ET CREANCES RATTACHEES				
AUTRES TITRES IMMOBILISES	77		77	75
PRETS				
AUTRES IMMOBILISATIONS FINANCIERES	1 200		1 200	210
<b>TOTAL ACTIF IMMOBILISE (1)</b>	<b>281 189</b>	<b>210 974</b>	<b>70 215</b>	<b>64 879</b>
<b>STOCKS ET EN-COURS</b>				
MATIERES PREMIERES, APPROVISIONNEMENTS	<b>1 615</b>		<b>1 615</b>	
EN-COURS DE PRODUCTION DE BIENS				
EN-COURS DE PRODUCTION DE SERVICES				
PRODUITS INTERMEDIAIRES ET FINIS				
MARCHANDISES				
<b>CREANCES D'EXPLOITATION</b>	<b>154 026</b>		<b>154 026</b>	<b>102 290</b>
CREANCES CLIENTS, USAGERS ET COMPTES RATTACHES	23 459		23 459	4 889
CREANCES RECUES PAR LEGS ET DONATIONS				
AUTRES CREANCES	125 455		125 455	96 344
CHARGES CONSTATEES D'AVANCE	5 111		5 111	1 058
<b>VALEURS MOBILIERES DE PLACEMENT</b>				
<b>INSTRUMENTS DE TRESORERIE</b>				
<b>DISPONIBILITES</b>	<b>106 917</b>		<b>106 917</b>	<b>129 257</b>
<b>TOTAL ACTIF CIRCULANT (2)</b>	<b>262 558</b>		<b>262 557</b>	<b>231 547</b>
<b>FRAIS D'EMISSION DES EMPRUNTS (3)</b>				
<b>PRIMES DE REMBOURSEMENTS DES OBLIGATIONS / EMPRUNTS (4)</b>				
<b>ECART DE CONVERSION ACTIF (5)</b>				
<b>TOTAL GENERAL</b>	<b>543 746</b>	<b>210 973</b>	<b>332 773</b>	<b>296 427</b>

Cloé comptabilité v2025

## BILAN

Passif	31/12/2025 Montant	31/12/2024 Total
<b>FONDS PROPRES</b>		
FONDS PROPRES SANS DROIT DE REPRISE		
FONDS PROPRES STATUTAIRES		
FONDS PROPRES COMPLEMENTAIRES	84 841	98 107
FONDS PROPRES AVEC DROIT DE REPRISE		
FONDS PROPRES STATUTAIRES		
FONDS PROPRES COMPLEMENTAIRES		
ECART DE REEVALUATION		
RESERVES		
RESERVES STATUTAIRES OU CONTRACTUELLES		
RESERVES POUR PROJET DE L'ENTITE		
AUTRES RESERVES		
REPORT A NOUVEAU	-16 890	28 335
EXEDENT OU DEFICIT DE L'EXERCICE	-17 199	-45 225
<b>SITUATION NETTE (1)</b>	<b>50 752</b>	<b>67 951</b>
<b>AUTRES FONDS</b>		
SUBVENTIONS D'INVESTISSEMENT	54 410	24 980
PROVISIONS REGLEMENTEES		
<b>TOTAL AUTRES FONDS (2)</b>	<b>54 410</b>	<b>24 980</b>
<b>TOTAL FONDS PROPRES (1 + 2)</b>	<b>105 162</b>	<b>92 931</b>
FONDS REPORTEES LIES AUX LEGS ET DONATIONS		
FONDS DEDIES	3 740	4 033
<b>TOTAL FONDS REPORTEES ET DEDIES (3)</b>	<b>3 740</b>	<b>4 033</b>
PROVISIONS POUR RISQUES	265	1 573
PROVISIONS POUR CHARGES	52 659	41 817
<b>TOTAL PROVISIONS (4)</b>	<b>52 924</b>	<b>43 390</b>
<b>DETTES</b>		
DETTES FINANCIERES		
EMPRUNTS OBLIGATAIRES ET ASSIMILES (TITRES ASSOCIATIFS)		
EMPRUNTS ET DETTES AUPRES D'ETABLISSEMENTS DE CREDIT		
EMPRUNTS ET DETTES FINANCIERES DIVERS		
DETTES D'EXPLOITATION		
DETTES FOURNISSEURS ET COMPTES RATTACHES	10 100	16 144
DETTES DES LEGS OU DONATION		
DETTES FISCALES ET SOCIALES	94 422	88 942
DETTES DIVERSES		
DETTES SUR IMMOBILISATIONS ET COMPTES RATTACHES		
AUTRES DETTES	2 759	8
PRODUITS CONSTATES D'AVANCE	63 666	50 977
<b>TOTAL DETTES (5)</b>	<b>170 947</b>	<b>156 071</b>
<b>ECARTS DE CONVERSION PASSIF (6)</b>		
<b>TOTAL GENERAL</b>	<b>332 772</b>	<b>296 427</b>

Cloé comptabilité v2025

## COMPTES DE RESULTAT

Sélection période du 01/01/2025 au 31/12/2025

	Du 01/01/2025 au 31/12/2025		31.12.2024
	Montant	Total	Total
<b>PRODUITS D'EXPLOITATION</b>			
COTISATIONS	9 700		9 311
VENTES DE BIENS	1 494		1 279
DONT VENTES DE DONS EN NATURE			
VENTES DE PRESTATIONS DE SERVICE	209 766		175 345
DONT PARRAINAGES			
<b>VENTES DE BIENS ET SERVICES</b>		<b>211 260</b>	<b>176 623</b>
CONCOURS PUBLICS ET SUBVENTIONS D'EXPLOITATION VERSEMENT DES FONDATEURS OU CONSOMMAT. DOTATION CONSOMPT.	778 007		798 414
RESSOURCES LIEES A LA GENEROSITE DU PUBLIC	4 950		
DONS MANUELS	200		
MECENATS	4 750		
LEGS, DONATIONS ET ASSURANCES-VIE			
CONTRIBUTIONS FINANCIERES			
<b>PRODUITS DE TIERS FINANCEURS</b>		<b>782 957</b>	<b>798 414</b>
REPRISES / AMORT., DEPRECIAT. PROV. ET TRANSFERT CHGS	2 373		67 900
UTILISATIONS DES FONDS DEDIES	4 033		4 238
AUTRES PRODUITS	40 945		6 098
<b>TOTAL DES PRODUITS D'EXPLOITATION (1)</b>		<b>1 051 268</b>	<b>1 062 584</b>
<b>CHARGES D'EXPLOITATION</b>			
ACHATS DE MARCHANDISES	310		
VARIATION DE STOCK	-1 615		
AUTRES ACHATS ET CHARGES EXTERNES	324 961		372 714
AIDES FINANCIERES			
IMPOTS, TAXES ET VERSEMENTS ASSIMILES	26 064		28 170
SALAIRES ET TRAITEMENTS	534 508		535 457
CHARGES SOCIALES	141 068		142 304
DOTATIONS AUX AMORTISSEMENTS ET AUX DEPRECIATIONS	21 374		17 297
DOTATIONS AUX PROVISIONS	11 906		6 309
REPORTS EN FONDS DEDIES	3 740		4 033
AUTRES CHARGES	8 591		10 089
<b>TOTAL DES CHARGES D'EXPLOITATION (2)</b>		<b>1 070 907</b>	<b>1 116 373</b>
<b>RESULTAT D'EXPLOITATION (1-2)</b>		<b>-19 639</b>	<b>-53 788</b>
<b>PRODUITS FINANCIERS</b>			
DE PARTICIPATION			
D'AUTRES VALEURS MOBILIERES ET CREANCES DE L'ACTIF IMMOBILISE	2		
AUTRES INTERETS ET PRODUITS ASSIMILES	1 262		1 852
REPRISES SUR PROVISIONS, DEPRECIATIONS ET TRANSFERT DE CHARGE			
DIFFERENCES POSITIVES DE CHANGE			
PRODUITS NETS SUR CESSIONS VALEURS MOBILIERES DE PLACEMENT			
<b>TOTAL DES PRODUITS FINANCIERS (3)</b>		<b>1 264</b>	<b>1 852</b>
<b>CHARGES FINANCIERES</b>			
DOTATIONS AUX AMORTISSEMENTS, AUX DEPRECIATIONS ET AUX PROV			
INTERETS ET CHARGES ASSIMILEES			164
DIFFERENCES NEGATIVES DE CHANGE			
CHARGES NETTES SUR CESSIONS DE VALEURS MOBILIERES DE PLACEMENT			
<b>TOTAL DES CHARGES FINANCIERES (4)</b>		<b>0</b>	<b>164</b>
<b>RESULTAT FINANCIER (3-4)</b>		<b>1 264</b>	<b>1 688</b>

Cloé comptabilité v2025

## COMPTE DE RESULTAT

Sélection période du 01/01/2025 au 31/12/2025

	Du 01/01/2025 au 31/12/2025		31.12.2024
	Montant	Total	Total
<b>PRODUITS EXCEPTIONNELS</b>			
SUR OPERATIONS DE GESTION	1 605		2 105
SUR OPERATIONS EN CAPITAL			4 932
REPRISES SUR PROVISIONS, DEPRECIATIONS ET TRANSFERT DE CHARGES			
<b>TOTAL DES PRODUITS EXCEPTIONNELS (5)</b>		<b>1 605</b>	<b>7 037</b>
<b>CHARGES EXCEPTIONNELLES</b>			
SUR OPERATIONS DE GESTION	429		12
SUR OPERATION EN CAPITAL			150
DOTATIONS AUX AMORTISSEMENTS, AUX DEPRECIATIONS ET AUX PROV			
<b>TOTAL DES CHARGES EXCEPTIONNELLES (6)</b>		<b>429</b>	<b>162</b>
<b>RESULTAT EXCEPTIONNEL (5-6)</b>		<b>1 176</b>	<b>6 875</b>
<b>PARTICIPATION DES SALARIES AUX RESULTATS (7)</b>			
<b>IMPOTS SUR LES BENEFICES (8)</b>			
<b>TOTAL DES PRODUITS (1+3+5)</b>		<b>1 054 137</b>	<b>1 071 474</b>
<b>TOTAL DES CHARGES (2+4+6+7+8)</b>		<b>1 071 336</b>	<b>1 116 699</b>
<b>SOLDE CREDITEUR = BENEFICE</b>			
<b>SOLDE DEBITEUR = PERTE</b>		<b>17 199</b>	<b>45 225</b>
<b>CONTRIBUTIONS VOLONTAIRES EN NATURE</b>			
DONS EN NATURE			
PRESTATION EN NATURE	214 604		212 265
BENEVOLAT	49 370		42 938
<b>TOTAL CONTRIBUTIONS VOLONTAIRES EN NATURE</b>		<b>263 974</b>	<b>255 203</b>
<b>CHARGES DES CONTRIBUTIONS VOLONTAIRES EN NATURE</b>			
SECOURS EN NATURE			
MISES A DISPOSITION GRATUITE DE BIENS	145 202		142 863
PRESTATION EN NATURE	69 402		69 402
PERSONNEL BENEVOLE	49 370		42 938
<b>TOTAL CHARGES DES CONTRIBUTIONS VOLONTAIRES EN NATURE</b>		<b>263 974</b>	<b>255 203</b>

## EVALUATION DES CONTRIBUTIONS VOLONTAIRES PAR NATURE

Répartition par nature de charges		Répartition par nature de ressources	
<b>TOTAL (871)</b>		<b>870 Dons en nature</b>	
0			
<b>861</b>	<b>Mises à disposition gratuite de biens</b>	87 000 000	Contributions bénévolat 49 370
86100000	Mise à disposition gratuite 145 202	<b>TOTAL (870)</b>	
<b>TOTAL (861)</b>		<b>871 Prestations en nature</b>	
<b>145 202</b>		<b>49 370</b>	
<b>862</b>	<b>Prestations</b>	87 100 000	Contribution en nature 214 604
86200000	Contribution travail 69 402	<b>TOTAL (864)</b>	
<b>TOTAL (862)</b>		<b>214 604</b>	
<b>69 402</b>			
<b>864</b>	<b>Personnel bénévole</b>		
86400000	Contribution bénévolat 49 370		
<b>Total charges contributions volontaires</b>		<b>Total produits contributions volontaires</b>	
<b>263 974</b>		<b>263 974</b>	

Cloé comptabilité v2025

# ANNEXES

Les annexes au bilan avant répartition de l'exercice clos le 31/12/2025 dont le total est de 332 772 € et au compte de résultat de l'exercice, présenté sous forme de liste, et dégageant un résultat négatif de 17 199 €.

L'exercice a une durée de 12 mois, recouvrant la période du 01/01/2025 au 31/12/2025.

Les notes ou tableaux ci-après font partie intégrante des comptes annuels.

Ces comptes annuels ont été arrêtés le 16/03/2026 par le Conseil d'administration.

## INFORMATIONS GENERALES

(Règlement ANC 2018-06 art 431-12 et suivants)

### Notre objet social :

Notre association exerce une activité à but non lucratif : la création, la gestion et le contrôle de la Maison des Jeunes et de la Culture.

La Ruche et le Silo se réserve toutefois la possibilité de mettre en œuvre des activités économiques, accessoires, conformément au cadre légal.

La Ruche et le Silo a pour vocation de favoriser l'autonomie et l'épanouissement des personnes, d'éveiller les jeunes à la citoyenneté, de permettre à tous d'accéder à l'éducation et à la culture, afin que chacun participe à la construction d'une société plus solidaire et plus juste. Elle contribue au développement des liens sociaux. Elle leur offre la possibilité de devenir des citoyens actifs et responsables.

### Natures et périmètres des actions réalisées :

Notre association intervient :

En direction des habitants couvrant un territoire de 16 communes, soit un bassin de population d'environ 14 000 habitants.

En direction des familles et des jeunes, sur des aspects sociaux, éducatifs et culturels.

### Moyens mis en œuvre :

Nous disposons de 2 équipements, l'un appartenant à la commune de Verneuil d'Avre et d'Iton, et le second à l'intercommunalité.

Nous disposons d'un budget de fonctionnement hors valorisation de 782 957 € résultant de subventions publiques.

Nous disposons de 22 salariés, représentant 16.24 ETP sur l'année 2025.

## **FAITS SIGNIFICATIFS AU COURS DE L'EXERCICE**

- Le licenciement pour inaptitude professionnelle de notre animateur escalade déclaré inapte par la médecine du travail.

## **FAITS SIGNIFICATIFS POSTERIEURS A LA CLÔTURE DES COMPTES**

- La suppression du dispositif des « colos apprenantes » par l'Etat, impactant le budget de nos séjours.

## **REGLES ET METHODES COMPTABLES**

*(Décret 2019-504 du 22/05/2019 et règlement ANC 2014-03 et 2018-06 art 833-1 et suivants)*

Les conventions générales comptables ont été appliquées, dans le respect du principe de prudence, conformément aux hypothèses de bases :

- Continuité de l'exploitation,
- Permanence des méthodes comptables d'un exercice à l'autre,
- Indépendance des exercices,

Et conformément aux règles générales d'établissement et de présentation des comptes annuels. La méthode de base retenue pour l'évaluation des éléments inscrits en comptabilité est la méthode des coûts historiques.

Les cotisations sont comptabilisées à l'encaissement.

L'autorité des normes comptables (ANC) a adopté le règlement ANC n° 2022-06 du 5 novembre 2022 modifiant le règlement ANC n° 2014-03 du 5 juin 2014 relatif au plan comptable général et Règlement ANC n° 2023-03 du 7 juillet 2023. Ces nouvelles dispositions sont applicables pour la première fois aux comptes de l'exercice couvrant la période du 01/01/2025 au 31/12/2025.

Ce changement de réglementation se traduit par des modifications du plan comptable, et de classements différents de certains produits et des charges d'exploitation (indemnités salariales, etc..).

Les incidences financières et de présentation sont exposées dans les notes sur les comptes.

## **CHANGEMENT D'ESTIMATION COMPTABLE :**

***Néant***

## NOTES SUR LES COMPTES

### **Compte 613000 (Locations) :**

Afin de rester en cohérence avec les tableaux de financement de la CAF, le compte 613 n'est pas reclassé dans un compte de prestation de service de la classe 60.

### **Compte 741000 (Subventions)**

Afin de rester en cohérence avec les tableaux de financement :de la CAF, Une mesure dérogatoire est délivrée, pour l'exercice 2025, aux acteurs de la Convention ECLAT . pour le non remplacement des comptes 744 par 741 sur cette période.

#### **Incidence modification plan comptable 2025**

Libellés	2024		2025	
	N° de compte	Montant	N° de compte	Montant
Provision pour retraite	1531000	41 817	1521000	52 724
Fses factures non parvenues	4080000	10 845	4081000	8 871
Produit à recevoir IJ SS	4387000	-467	4397000	317
Produit à recevoir Autres	4687000	44 899	4670000	68 583
Régie accreditif d'avance	5400000	0	5304000	0
Quote part subv, investissemenT	7718500	665	7571000	5 604
virée au résultat	7770000	4 782		
Transfert charges Formations	7910000	19 137	7587000	22 134
Transfert charges Agephi	7914000	3 476	7306000	3 734

**TABLEAUX DES IMMOBILISATIONS**

Exercice N du 01.01.2025 au 31.12.2025

	Valeur brute à l'ouverture de l'exercice	Augmentations	Diminutions	Valeur brute à la clôture l'exercice
<b>Immobilisations</b>				
Immobilisations incorporelles	16 629	0	0	16 629
Immobilisations corporelles	237 565	25 718	0	263 283
Immobilisations financières	285	2 832	1 840	1 277
<b>Total</b>	<b>254 479</b>	<b>28 550</b>	<b>1 840</b>	<b>281 189</b>

**TABLEAUX D AMORTISSEMENTS**

Exercice N du 01.01.2025 au 31.12.2025

	Valeur brute à l'ouverture de l'exercice	Augmentations	Diminutions	Valeur brute à la clôture l'exercice
<b>Amortissements</b>				
Immobilisations incorporelles	16 629	0	0	16 629
Immobilisations corporelles	172 971	21 374	0	194 344
<b>Total</b>	<b>189 600</b>	<b>21 374</b>	<b>0</b>	<b>210 974</b>

**TABLEAUX DES PROVISIONS**

Exercice N du 01.01.2025 au 31.12.2025

	Valeur brute à l'ouverture de l'exercice	Augmentations	Diminutions	Valeur brute à la clôture l'exercice
<b>Provisions</b>				
Provisions réglementées	0	0	0	0
Provisions pour risques	1 573	0	1 308	265
Provisions pour charges	41 817	10 842	0	52 659
Provisions pour dépréciations	0	0	0	0
<b>Total</b>	<b>43 390</b>	<b>10 842</b>	<b>1 308</b>	<b>52 924</b>

Cloé comptabilité v2025

## ETAT DES CREANCES

Exercice N du 01.01.2025 au 31.12.2025

Créances (a)	Montant brut	Liquidité de l'actif	
		Echéances à moins 1 an	Echéances à plus 1 an
<b>Créances de l'actif immobilisé :</b>			
Créances rattachés à des participations	0	0	0
Prêts (1)	0	0	0
Autres	0	0	0
<b>Créances de l'actif circulant :</b>			
Créances Clients et Comptes rattachés	3 698	3 698	0
Autres	91 343	91 343	0
Capital souscrit - appelé, non versé	0	0	0
Charges constatés d'avance	15 258	15 258	0
<b>Total</b>	<b>110 298</b>	<b>110 298</b>	<b>0</b>

(1) Prêts accordés en cours d'exercice

Prêts récupérés en cours d'exercice

(a) Non compris les avances et acomptes versés sur commandes en cours

Cloé comptabilité v2025

## TABLEAU DE SUIVI DES FONDS PROPRES

Exercice N du 01.01.2025 au 31.12.2025

Libellé	Solde au début de l'exercice A	Augmen- tations B	Diminutions C	Solde à la fin de l'exercice D=A+B-C
<b>Fonds propres sans droit de reprise</b>	84 841			84 841
Fonds propres statutaires				
Fonds propres complémentaires				
- Dotations pérennes représentatives d'actifs aliénables				
- Apports sans droit de reprise				
- Legs et donations avec contrepartie d'actif immobilisés				
<b>Fonds propres avec droit de reprise</b>				
- Apports avec droits de reprise				
- Legs et donations avec contrepartie d'actif immobilisés				
<b>Ecarts de réévaluation sur des biens sans droit de reprise</b>				
<b>Ecarts de réévaluation sur des biens avec droit de reprise</b>				
<b>Réserves statutaires ou contractuelles</b>				
<b>Réserves réglementées</b>				
<b>Autres réserves</b>				
<b>Report à nouveau</b>	28 335		-28 335	0
<b>Résultat de l'exercice</b>	-45 225	45 225	-34 089	-34 089
<b>Situation nette</b>	<b>67 951</b>	<b>45 225</b>	<b>-62 424</b>	<b>50 752</b>
<b>Fonds propres consommables</b>				
Résultats sous contrôle des tiers financeurs				
<b>Subventions d'investissement</b>	24 980	41 567	12 137	54 410
<b>Provisions réglementées</b>				
<b>Total</b>	<b>92 931</b>	<b>86 792</b>	<b>-50 287</b>	<b>105 162</b>

## ETAT DES DETTES

Exercice N du 01.01.2025 au 31.12.2025

Dettes (b)	Montant brut	Echéances à moins 1 an	Degré d'exigibilité du passif	
			Echéances à plus 1 an	Echéances à plus 5 ans
Emprunts obligataires convertibles (2)	0	0	0	0
Autres emprunts obligataires	0	0	0	0
Emprunts (2) et dettes auprès des étab. de crédit à 2 ans au maximum à l'origine	0	0	0	0
Emprunts (2) et dettes auprès des étab. de crédit à plus de 2 ans à l'origine	0	0	0	0
Emprunts et dettes financières divers (2) (3)	0	0	0	0
Dettes Fournisseurs et comptes rattachés	20 374	20 374	0	0
Dettes fiscales et sociales	54 002	54 002	0	0
Dettes sur immobilisations et Comptes rattachés	0	0	0	0
Autres dettes (3)	0	0	0	0
Produits constatés d'avance	40 943	40 943	0	0
<b>Total</b>	<b>115 320</b>	<b>115 320</b>	<b>0</b>	<b>0</b>

(2) Emprunts souscrits en cours d'exercice

Emprunts remboursés en cours d'exercice

(3) Dont ... envers les associés (indication du poste concerné)

(b) Non compris les avances et acomptes reçus sur commandes en cours

Cloé comptabilité v2025

## LA RUCHE & LE SILO

**TABLEAU DES FONDS DEDIES**  
(Exercice 01.01.2025 au 31.12.2025)

VARIATIONS DES FONDS DEDIES ISSUS DE	A L'OUVERTURE DE L'EXERCICE	REPORTS	UTILISATIONS		TRANSFERTS	A LA CLOTURE DE L'EXERCICE	
			MONTANT GLOBAL	DONT REMBOURSEMENT		MONTANT GLOBAL	Dt fonds dédiés correspondant à des des projets sans dépense au cours des deux derniers exercices
Subventions d'exploitation (1)	4 033	3 740	293			4 033	
Contributions financières d'autres organismes (1)							
Ressources liées à la générosité du publics							

(1) les lignes sont à ventiler par projet ou catégorie de projet

## ETAT DES COMPTES DE REGULARISATION

Exercice N du 01.01.2025 au 31.12.2025

Produits à recevoir	Montant de l'exercice
Créances rattachées à des participations	0
Autres immobilisations financières	990
Créances clients et comptes rattachés - factures à établir	-1 351
Autres créances - avoirs à établir	0
Valeurs mobilières de placement	0
Disponibilités	0
<b>Total</b>	<b>-361</b>

Charges à payer	Montant de l'exercice
Emprunts obligatoires convertis	0
Autres emprunts obligatoires	0
Emprunts et dettes auprès des établissements de crédit	0
Emprunts et dettes financières divers	0
Avances et acomptes reçus sur commande en cours	-2 759
Dettes fournisseurs et comptes rattachés	8 871
Dettes fiscales et sociales	56 982
Dettes sur immobilisations et comptes rattachés	0
Autres dettes	0
<b>Total</b>	<b>63 095</b>

**ETAT DES COMPTES DE REGULARISATION**

Exercice N du 01.01.2025 au 31.12.2025

<b>Charges à répartir</b>	<b>Montant de l'exercice</b>
Charges différées	0
Frais d'acquisition des immobilisations	0
Frais d'émission des emprunts	0
Charges à étaler	0
<b>Total</b>	<b>0</b>

<b>Charges et produits constatés d'avance</b>	<b>Montant de l'exercice</b>
Charges Constatées d'avance	5 111
Produits Constatés d'avance	63 666
<b>Total</b>	<b>68 777</b>

<b>Résultat</b>	<b>Montant de l'exercice</b>
Charges d'exploitation	-1 070 907
Produits d'exploitation	1 051 268
Charges financières	0
Produits financiers	1 264
Charges exceptionnelles	-429
Produits exceptionnels	1 605
<b>Total Charges</b>	<b>-1 071 336</b>
<b>Total Produits</b>	<b>1 054 137</b>
<b>Résultat</b>	<b>-17 199</b>

Cloé comptabilité v2025

## TABLEAU DES SUBVENTIONS ET CONCOURS PUBLICS

Exercice N du 01.01.2025 au 31.12.2025

Libellés		Montant	
<b>73</b>	<b>CONCOURS PUBLICS</b>		<b>205 175</b>
<b>ETAT</b>		<b>24 574</b>	
73010000	Etat Asp	7 333	
73020000	Etat FONJEP	7 107	
73050000	Etat Colo apprenante	6 400	
73060000	Agephi	3 734	
<b>CAF</b>		<b>180 601</b>	
73040000	CAF Prestations conventionnées	180 601	
<b>74</b>	<b>SUBVENT.D'EXPLOITATION</b>		<b>572 832</b>
<b>ETAT</b>		<b>36 102</b>	
74100000	Etat - ARS	341	
74118000	Etat - ASC ERASMUS	0	
7413/400	Etat - DRAJES	3 900	
74170000	Etat - DRAC	20 675	
74160000	Etat - ANCT	10 000	
74180000	Etat - SDJES	800	
74190000	Etat - CRIJ	386	
<b>REGION</b>		<b>9 250</b>	
74 200 000	Subv.Conseil Régional	9 250	
<b>DEPARTEMENT</b>		<b>20 250</b>	
74 300 000	Sub.Conseil Départemental	20 250	
<b>COMMUNAUTE DE COMMUNE</b>		<b>293 148</b>	
74 450 000	Subv.INSE fonctionnement	170 000	
74 451 000	Subv.INSE CEJ	97 570	
74 453 000	Subv, INSE CTEJ	6 578	
74 454 000	Subv, INSE Famille	15 000	
74 455 000	Subv.INSE Dev touristique	4 000	
<b>MAIRIES</b>		<b>132 200</b>	
74 400 000	Subvention Mairie de Bourth	125 000	
74 420 000	Subvention Mairie de Bourth	7 200	
<b>COLLECTIVITE PUBLIQUE</b>		<b>45 600</b>	
74 500 000	Subv.fonctionnement - CAF	45 600	
<b>DIVERS</b>		<b>36 283</b>	
7 481 000	MSA	900	
74 820 000	CPAM	0	
74 830 000	SACEM	4 500	
74 840 000	OFAJ	10 680	
74 800 000	CNV musique	16 703	
74 850 000	CARSAT	3 500	
			<b>778 007</b>

## CONTRIBUTIONS VOLONTAIRES 2025 :

La Maison des Jeunes et de la Culture dispose pour la mise en œuvre de ses projets de deux locaux :

1 - Les locaux de l'avenue Maurice de Vlaminck à Verneuil sur d'Avre et d'Iton, mis à disposition à titre gratuit par la ville de Verneuil d'Avre et d'Iton, selon la convention du 6 octobre 2000 (soit une valorisation globale de 58 013 €).

2 – Les locaux dit « le SILO » situés rue de la Petite Vitesse à Verneuil sur d'Avre et d'Iton, mis à disposition à titre gratuit par l'Interco Normandie Sud Eure, selon la convention du 31 juillet 2009 (soit une valorisation globale de 84 850 €)

Le directeur de l'Association est mis à disposition par la ville de Verneuil d'Avre et d'Iton pour 69 402 €

Le personnel bénévole intervient sur plusieurs secteurs :

les concerts, l'escalade, le pôle numérique, le secteur famille et le secteur jeunesse sur leurs différentes actions, les élus associatifs. Pour un total de 3 405 heures. (Soit une valorisation globale de 49 370 €).

Des dons en nature en provenance d'entreprises du secteur privé, valorisés pour 2 339 €, redistribués lors d'actions telles que le loto au profit du Téléthon .

Selon la loi 2006-586 relative au volontariat associatif, nous vous précisons que les élus de l'association agissent à titre bénévole et ne perçoivent pas de rémunération.

## INDEMNITES DEPART A LA RETRAITE :

Compte tenu des données de l'entreprise, des hypothèses actuarielles retenues d'un taux d'actualisation, le total de l'engagement au titre des indemnités de fin de carrière évalué au **31/12/2025** s'élève à **52 659** euros.

Categories	Engagement (€)
Cadres	7 290
Non cadres	45 369
<b>TOTAL</b>	<b>52 659</b>

## COMMISSAIRE AUX COMPTES

GCL AUDIT & CONSEIL

92, cours Saint Louis

33 000 Bordeaux

## MONTANT DES HONORAIRES VERSES AU COMMISSAIRE AUX COMPTES

2024 : 4 950€ HT

2025 : 4 950€ HT